

UNIVERSIDAD IBEROAMERICANA

Estudios con Reconocimiento de Validez Oficial por Decreto
presidencial del 3 de Abril de 1981



“LAS MARÍAS. UNA APROXIMACIÓN ETNOGRÁFICA DE
LAS MUJERES EN LA COMUNIDAD DE MAHUIXTLÁN.”

TESIS

Que para obtener el grado de
MAESTRA EN ANTROPOLOGÍA SOCIAL

Presenta

BÁRBARA LÓPEZ GONZÁLEZ

Director: Dra. Citlalin Ulloa Pizarro

Lectoras:

Dra. Carmen Bueno Castellano

Dr. Roger Magazine

México D.F

2015

Las Marías. Una aproximación etnográfica de las mujeres en Mahuixtlán.

Agradecimientos

Introducción	1
---------------------	----------

Capítulo I. Mahuixtlán, ¿el tizne será dinero?

Introducción	7
1.1 El ingenio azucarero.	9
1.2 Diferentes tipos de ingenios acorde a su tecnología	14
1.3 Historia del Ingenio azucarero de Mahuixtlán	18
1.4 Las temporadas económicas	23
1.5 Estructura	25
1.6 Trabajo de mujeres	30
1.7 Prestaciones a los obreros	31
Consideraciones finales	32

Capítulo II. La Comunidad de Mahuixtlán

Introducción	34
2.1 Descripción geográfica	34
2.2 Descripción de las actividades socioeconómicas en la comunidad	37
2.3 Acceso a la tierra	41
2.4 Trabajo masculino dentro de la comunidad	48
2.5 Las organizaciones gubernamentales locales.	49
2.6 Espacios construidos	53
Consideraciones finales	55

Capítulo III. Marco teórico

Introducción	58
3.1 Conceptos teóricos	59
Consideraciones finales	69

Capítulo IV. Las Marías. Análisis de la reproducción sociocultural y económica femenina en una comunidad cañera.

Introducción	71
4.1 Grupos domésticos.	74
4.1.1 Composición del grupo doméstico	74
4.2 Patrones de residencia.	95
4.3 Actividad económica.	96
4.4 Estrategias de las mujeres para la reproducción del grupo	98
4.5 Redes de sociales	103
Consideraciones finales	107
Conclusiones	112
Bibliografía	117

Agradecimientos

Esta tesis está dedicada a las Marías de mi vida. Quiero agradecer a la hermosa comunidad de Mahuixtlán que me acepto e integró; principalmente a Agustín Fragozo y a su familia que me recibieron, me enseñaron el lugar y sobretodo por la compañía durante todo este proceso; también quiero agradecer a las mujeres que participaron dentro de esta tesis, contándome sus historias, me enseñaron su trabajo, me abrieron las puertas de sus casas y me alimentaron. Quiero agradecerles por la motivación que me han dado.

Quiero agradecerle infinitamente a mi familia que me ha apoyado en todo este proceso; a mi madre María Iseo por no dejarme caer y escucharme cuando más lo necesite; a mi papá Gustavo por las miles de horas de pláticas; a mis abuelos, por sus grandes consejos; a mi hermano Bernal y a su esposa Ale por darme a los más maravillosos sobrinos; a mis tíos por su gran apoyo y cariño; y a mis primos por estar tantas horas escuchándome.

También quiero agradecer a mis guías en la maestría Citlalin, Carmen, Roger, Yerko y Alejandro, que me han enseñado a ser antropóloga, a no perder la cabeza con tanta información y sobretodo quiero agradecerles por la paciencia que me han tenido.

Finalmente quiero agradecerle a mis amigos, por estar conmigo en los desvelos, los buenos ratos y también los malos, gracias por los ratos de iluminación; y aunque ya no estemos tan cerca, se que están a mi lado: Penélope, Bertha, Danny, Daniela, Mari, Moira, Bernardo, Agustín, Mayra, Tysop, Pepe.

Las Marías. Una aproximación etnográfica de las mujeres en Mahuixtlán.

La relación de los productores de caña con el resultado de su trabajo, con la tierra y el Ingenio ha tenido siempre un carácter peculiar y esta relación ha marcado la vida familiar y social de los azucareros.

Ana Vera Estrada (2012).

Introducción

Esta tesis trata de las historias de vida de tres mujeres que habitan en la comunidad de Mahuixtlán, tiene la finalidad comprender las distintas formas de estrategias (entendidas como acciones y redes de relaciones) que emplean estas mujeres dentro de sus grupos domésticos, visibilizando las labores domésticas y extradomésticas como actividades generadoras de un ingreso económico fundamental para la reproducción del grupo doméstico.

Mi llegada a Mahuixtlán ocurrió en el verano del 2013, en esta experiencia tuve la oportunidad de observar las prácticas de producción de azúcar en la comunidad. Durante esta estancia pude conversar con obreros del Ingenio de Mahuixtlán y campesinos, también conocí la historia del lugar gracias a Elías Rodríguez Jiménez (cronista) y Agustín Fragozo Córdova, quién se convirtió en mi guía, mi contacto principal y amigo dentro de la comunidad.

Agustín me ayudó a recolectar fotografías de la comunidad; entre sus actividades se ha dedicado a juntar fotos antiguas del pueblo, de la naturaleza, de la comunidad y de las actividades culturales que se realizan dentro de Mahuixtlán. Agustín me integró y me presentó una red de familiares y amigos que me acogieron. En Noviembre de 2013, regresé para la temporada de día de muertos y el inicio de la producción de azúcar, con la finalidad de realizar 50 encuestas a

hogares sobre el cultivo de caña, el reparto agrario en la región, la inclusión del (PROCEDE)¹, y la recolección de datos socio-demográficos de la localidad. Esta estancia me dio la oportunidad de conocer nuevas personas, las cuales se encuentran en esta tesis.

En mi tercera incursión, seleccioné tres grupos domésticos (utilizo grupo doméstico como equivalente de unidad doméstica) pertenecientes a las primeras colonias creadas en la comunidad, a partir de una característica principal: que estos grupos tuvieran a un integrante de la familia que trabajara o haya trabajado en el Ingenio.

Cuando inicié las entrevistas, resultó que estos grupos tenían la particularidad de que eran encabezados por mujeres jefas de hogar, madres, abuelas, hermanas, hijas, sobrinas, casadas, viudas y solteras. Las entrevistas se realizaron sólo a mujeres, sin la presencia de los hombres, debido a que tuve la oportunidad de hablar con ellas durante mis primeras entrevistas y decidí continuar con esta metodología.

Las historias que me contaron durante las sesiones, me sirvieron para delimitar el problema de investigación, centrado en la participación de las mujeres para la reproducción sociocultural y económica de los grupos domésticos, tomando en cuenta que estos grupos tienen una relación estrecha con el Ingenio Azucarero de Mahuixtlán.

Una observación importante que tuve durante mi trabajo de campo, fue que el Ingenio es un factor importante dentro de la vida de los casos, ya que les da ciertos beneficios y “apoyos” a las familias de los obreros y campesinos, ya sean las prestaciones de ley o “ayudas de parte del ingenio”, por ejemplo en los casos estudiados el ingenio les dio una casa o dinero para construirla, dicha vivienda se ha ido modificando conforme han crecido las familias, así mismo, las formas de

¹PROCEDE es un programa social que permitió la regularización de tierras ejidales, otorgándoles a los ejidatarios títulos de propiedad privada.

relación dentro del espacio también han ido cambiando. Dentro de la comunidad, el Ingenio ha aportado áreas de recreación como la iglesia o la plaza.

Esta tesis tiene como objetivo general analizar las estrategias de reproducción sociocultural y económica generadas en tres grupos domésticos encabezados por mujeres en la comunidad de Mahuixtlán, y como estas estrategias están vinculadas al desarrollo de la comunidad.

Los objetivos particulares de este trabajo son:

a) Conocer la participación de las mujeres dentro de los grupos domésticos, a través del análisis de los diferentes tipos de recursos obtenidos por las mujeres y su forma de distribución en el gasto de la unidad doméstica, dividiendo este objetivo por diferentes tipos de ingresos: salario, bienes consumibles, venta de bienes en el mercado, remesas, subsidios, regalos o favores, y renta, lo cual me permite observar la reproducción sociocultural y económica del grupo doméstico.

b) observar los diferentes tipos de redes de relaciones que generan los grupos domésticos como una estrategia de reproducción, ya sea en una relación de subordinación o de solidaridad y cómo estas relaciones afectan a la comunidad.

Mis preguntas de investigación son: ¿Qué es ser mujer en Mahuixtlán? ¿Cuáles son las estrategias que emplean las mujeres de Mahuixtlán para la reproducción social cultural y económica del grupo doméstico?, ¿Qué tipos de ingresos del grupo doméstico se obtienen por las mujeres? ¿Cómo se distribuye el gasto dentro del grupo doméstico? y ¿Cómo las estrategias generan relaciones sociales y redes de relaciones?

La metodología empleada en este trabajo es la realización de genealogías, el patrón de residencia de los grupos domésticos y la elaboración de tres trayectorias, con el fin de comprender la extensión de relaciones internas y externas que generan las mujeres dentro del grupo doméstico.

Retomo la metodología empleada por Larissa Lomnitz y Marisol Pérez Lizaur en el libro *Una familia de la élite mexicana: parentesco, clase y cultura 1820-1980*; donde observan la composición del grupo nuclear y su transformación como grupo extenso, usando genealogías y analizando la trayectoria de una familia; con esta metodología se puede observar el crecimiento económico y social familiar, su complejización; las relaciones que conformaron y las estructuras que se construyeron alrededor de la misma familia. Este trabajo me permitió comprender el uso de las genealogías y de las trayectorias para fines de análisis de mis grupos de estudio.

Las genealogías me permitieron analizar de los patrones de residencia y las relaciones del grupo. Para lograr esto elaboré tres tipos diferentes de genealogías:

- 1) en el primer tipo, muestro a las personas que integran al grupo doméstico en el momento del trabajo de campo
- 2) en el segundo tipo, diferencio a las personas por el oficio, profesión o actividades que realizan (amas de casa, comerciantes, estudiantes, etc.) y a los grupos domésticos que viven dentro del terreno del padre, con el fin de observar el vínculo que tienen estos grupos con el Ingenio y ver las diferentes actividades realizadas por las mujeres.
- 3) En el último tipo, expongo las relaciones que EGO (casa de estudio) tiene dentro del grupo en el momento de la entrevista y que son relevantes para su vida actual.

El análisis de las trayectorias me permitió analizar las diferentes formas de obtención de recursos, ingresos y estrategias empleadas por cada caso de estudio.

La unidad de estudio, está construida por cuatro trayectorias de mujeres que tomo como *EGO* para el análisis de su participación dentro de sus grupos y para reforzar sus historias, también tomo en cuenta las entrevistas realizadas a otros (sólo mujeres) miembros del grupo doméstico que son de diferentes generaciones, edades y que realizan otras actividades dentro del hogar; con el fin de

comprender cómo es que las actividades realizadas por estas mujeres ayudan a la reproducción sociocultural y económica del grupo doméstico.

En esta tesis, retomo el concepto de grupo doméstico (como equivalente a unidad doméstica), y lo entiendo como aquellos grupos familiares que habitan el hogar, como un conjunto de personas que generan estrategias, ingresos y gastos dentro del hogar. Dentro de los grupos domésticos estudiados, el papel de las mujeres es de administradoras de recursos, y en algunos casos asumen el rol de jefas de familia (esto no excluye a los hombres como participantes o jefes de familia de los mismos grupos).

Los casos estudiados son mujeres que radican en la comunidad de Mahuixtlán, en el municipio de Coatepec, Veracruz; dentro de las primeras colonias obreras (la Colonia Obrera y San Gabriel). Se eligieron estas áreas debido a que son las primeras zonas construidas en la comunidad y las que tienen una mayor cercanía y relación con el Ingenio dentro de su cotidianidad.

Los grupos domésticos generan estrategias; es decir, una secuencia de acontecimientos planeados con más o menos lógica, con mayor o menor éxito, cuyo objetivo es asegurar el bienestar a largo plazo de sus miembros. Las estrategias varían dependiendo de cada familia, el ciclo doméstico, así como del contexto; también dependen de las redes de relaciones que tejen dentro de la comunidad, con las cuales se generan lazos de solidaridad, como lo describen Chayanov (1925), Larissa Lomnitz (1975), Moser (1981), Mercedes González de La Rocha (1986), y Orlandina de Oliveria (2004).

Las estrategias son respuestas colectivas y múltiples, estas no dependen de un solo ingreso al grupo doméstico. Son múltiples porque incluyen los ingresos de más de uno de sus integrantes, se respaldan en diferentes tipos de actividades, como en la producción doméstica en el trabajo doméstico, extradoméstico y en las redes de relaciones.

En el primer capítulo elaboro una descripción del Ingenio Azucarero de Mahuixtlán, su construcción histórica, sus transformaciones tecnológicas, las

divisiones laborales dentro de la empresa, el ciclo económico del Ingenio, las prestaciones que da el Ingenio y el trabajo de las mujeres dentro del Ingenio; con el propósito de presentar un contexto a la comunidad y los ciclos económicos de la misma, situación que afecta a mis casos de estudio.

En el segundo capítulo hago una descripción geográfica y social de Mahuixtlán, las formas de acceso a la tierra, los problemas dentro de la comunidad, las colonias que existen, y los servicios que tienen; con el fin de ubicar al lector dentro de Mahuixtlán.

El tercer capítulo de este trabajo es el marco teórico, donde desarrollo en primer lugar los conceptos de unidad doméstica, estrategias de reproducción sociocultural y económica, las relaciones sociales y redes de relaciones; en segundo lugar propongo una aproximación teórica a la perspectiva de género; los temas que trabajo dentro de la tesis son la subordinación de la mujer, el espacio doméstico y extradoméstico y el trabajo de las mujeres.

En el cuarto capítulo me enfoco en el análisis de los casos de estudio, describo su composición, las estrategias de reproducción sociocultural y económica que emplean para generar ingresos y redes de relaciones. El capítulo está dividido en dos secciones: a) en la primera sección, hablo sobre la composición del grupo doméstico, los patrones de residencia y el hogar habitado; b) en la segunda sección, desarrollo las trayectorias de mis casos de estudio.

Capítulo I. Mahuixtlán, ¿el tizne será dinero?.



Imagen 1. Entrada al Ingenio de Zucarmex en Mahuixtlán Foto tomada durante el trabajo de campo en verano de 2014.

Introducción

Este capítulo tiene como objetivo describir al Ingenio de Mahuixtlán, sus transformaciones tecnológicas a través del tiempo, con el fin de explicar los ciclos económicos de esta agroindustria y su forma de organización, para comprender el trabajo de las mujeres dentro del Ingenio y en la comunidad.

La industria del azúcar se ha desarrollado en México en forma ininterrumpida desde la década inicial de la Conquista española, siendo una de las actividades de mayor tradición y trascendencia en el desarrollo histórico del país. En el caso de Mahuixtlán la industria azucarera inició como una explotación hacendaria, y cumple con las características de las haciendas propuestas por Mintz y Wolf (1975); para ellos las haciendas eran “una propiedad agrícola operada por un

terrateniente que dirigía y una fuerza de trabajo que le está supeditada, organizada para provisionar un mercado de pequeña escala por medio de un capital pequeño, y donde los factores de la producción se emplean para la acumulación del capital y para sustentar las aspiraciones del status del propietario”(Mintz y Wolf; 1975: 493).

Para su análisis Mintz y Wolf consideran diferentes variables de los sistemas sociales de las haciendas y las plantaciones en Latinoamérica; haciendo hincapié en que es erróneo pensar que las haciendas y las plantaciones son etapas secuenciales del desarrollo de la organización agrícola moderna; a pesar de que las plantaciones han ido suplantando a las haciendas como fue el caso de Mahuixtlán.

Sus puntos principales son: la inversión de capital y desarrollo en el mercado, incluyendo sus aspectos tecnológicos, condiciones organizativas y operacionales; su contexto social en el que se presentan, el cual está delimitado por las combinaciones de rasgos culturales y diferencias funcionales en las que se están envueltas.

En el caso de la comunidad de Mahuixtlán la industria azucarera ha tenido una transformación organizativa y tecnológica a lo largo de cinco siglos. Formando parte de una industria que se fundó desde la colonia, esto se debió a la inversión en capital y mano de obra, ya que requería de grandes volúmenes de fuerza; permitiendo que la hacienda se transformara en una plantación generando las características socioculturales propias.

La agroindustria azucarera es un sector estratégico para la economía mexicana, ya sea por el carácter básico del azúcar de complemento calórico, por su intensa demanda a nivel internacional y nacional (a pesar de las crisis, las campañas en contra del consumo del azúcar que existen y la sustitución del azúcar por edulcorantes artificiales), por la generación de empleos industriales y agrícolas que genera, y por sus efectos en la actividad económica, social y cultural a nivel

local donde se desarrolla y las áreas de donde se abastece de materia prima y mano de obra (área de influencia).

1.1 El ingenio azucarero

Un Ingenio azucarero es una industria donde se procesa la caña de azúcar en azúcar estándar y azúcar morena. De la misma manera, el trapiche procesa la caña de azúcar en azúcar estándar, azúcar morena, panela, piloncillo y alcohol de caña; las diferencias principales están la capacidad de producción de caña, los productos elaborados y la tecnología implementada durante el proceso de elaboración de azúcar.

Las operaciones de elaboración del azúcar efectuadas con los principios e implementos tecnológicos se desarrollan en tres ámbitos bien diferenciados: el trapiche, donde se hacía efectiva la molienda; la casa de calderas, en la que estaba montada la batería de pailas, peroles, ollas o calderos, de los que proveía su nombre, y donde se efectuaba la limpieza, evaporación y cocción del jugo de la caña; finalmente, el purgar, lugar en el que se procedía a la separación del azúcar cristalizado de las mieles (Crespo, 1988:415).

Las etapas de evolución de la agroindustria azucarera, se dieron principalmente a través de cambios en la tecnología; también existieron cambios por la producción y el consumo de la azúcar. Esto ha cambiado a través de cinco etapas históricas de la agroindustria azucarera en México: etapa de introducción del cultivo, etapa de decadencia, etapa de esplendor, etapa de revolución y etapa de innovación.

En la etapa de introducción (siglo XVI-XVII), se introdujo el cultivo de la caña y se crea la agroindustria azucarera en México, eran pequeñas empresas que laboraron de manera artesanal, las cuales estaban regidas por el sistema económico de las haciendas. La tecnología que usaron principalmente fue por fuerza animal y con mucho capital humano. Los molinos son verticales²(ver

² Los molinos de mazas verticales, era un molino que se afirmaba en una estructura de madera o piedra que se enterraba en el suelo, llamada banco. En la disposición de tres cilindros verticales la maza central tenía el eje alargado en cuyo extremo superior se encontraba la cruz o estrella de donde partían unas varas a manera de palancas que eran movidas por animales de tiro que

imagen 2), los cuales producían azúcar estándar, azúcar morena, panela, licor de caña y piloncillo.



Imagen 2. Molinos azucareros de tracción animal y de fuerza hidráulica. Grabados de sistemas de transmisión de fuerza y la alimentación manual del molina. Proviene de L'Encyclopédie de Diderot, 1783; en Crespo (1988; 422)

La etapa de decadencia inició con la guerra de Independencia hasta la época del Porfiriato (1810- 1876). En esta etapa el consumo y la producción de azúcar era poca, debido a los cambios que existieron en el país y por la falta de inversión a esta industria. Empezó una pequeña exportación de azúcar.

La etapa de esplendor (1876-1915) inició en el Porfiriato (1876-1910) y terminó con el inicio de la revolución mexicana (1910). La inversión económica que se hicieron a los medios de comunicación (el ferrocarril y la energía eléctrica) y a la misma industria permitió el desarrollo tecnológico dentro de los ingenios

giraban alrededor del trapiche, efectuando el arrastre en círculo a la manera de noria o malacate. La maza también podía estar con una rueda hidráulica. La energía era transmitida solamente a la maza central y este impulso se pasaba a las mazas laterales por medio de engranes colocados en la parte superior de ellas. Para triturarlas, las cañas eran puestas por un operario de manera tal que las cogiera el trapiche y las exprimiese entre los dos primeros moledores.

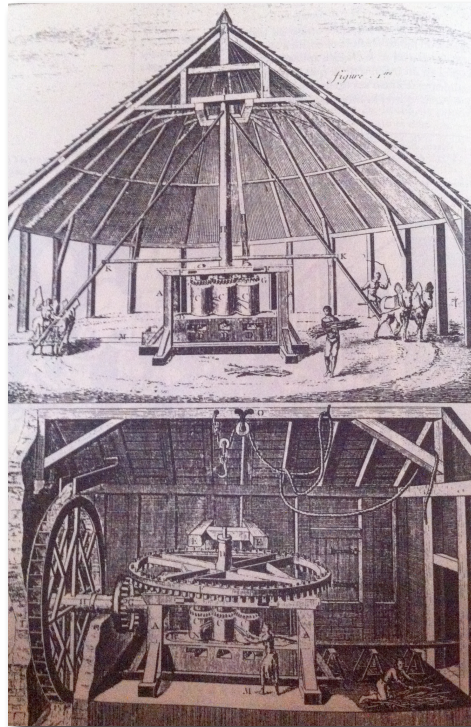
azucareros, creando una especialización en los procesos. Los molinos dejaron de ser manuales y se convirtieron en molinos eléctricos horizontales, impulsados por energía hidráulica, se creó el área de tachos³, calderos⁴, chimeneas (ver imagen 3).

³Es una pila de calderas donde se concentra el guarapo concentrado, justo antes de pasar al área de evaporación por medio de del tren o reverbero.

⁴ La casa de calderas o casa de pailas es el sector del ingenio donde se defecaba, clarificaba y concentraba el guarapo por evaporación. Se caracterizaba por una serie de pailas de cobre fundido, montadas cada una sobre su hornillo y alimentados por fuegos individuales (área de chimeneas). En ellas se realizaba el proceso de concentración, la primera paila que recibía el guarapo crudo (es el jugo extraído de la molienda de la caña) era la mayor y el tamaño de las restantes iba disminuyendo en el mismo sentido en que iban evaporándose los caldos. La última pila se denomina tacho.



Imagen 3 Disposición de una batería de calderas para la elaboración de azúcar⁵ (en Crespo, 1988: 428).

⁵ En la imagen 3 "...se advierte la disminución progresiva del tamaño de los recipientes . En el ángulo interior izquierdo puede verse a un operario trabajando en el maceteo del azúcar en las

En esta etapa la producción dejó de ser artesanal y se convirtió en una producción masiva, aprovechando las redes ferrocarrileras y la energía hidráulica.

La etapa de revolución (1910-2000) comprendió desde el inicio de la revolución mexicana hasta el año 2000. Las características principales son:

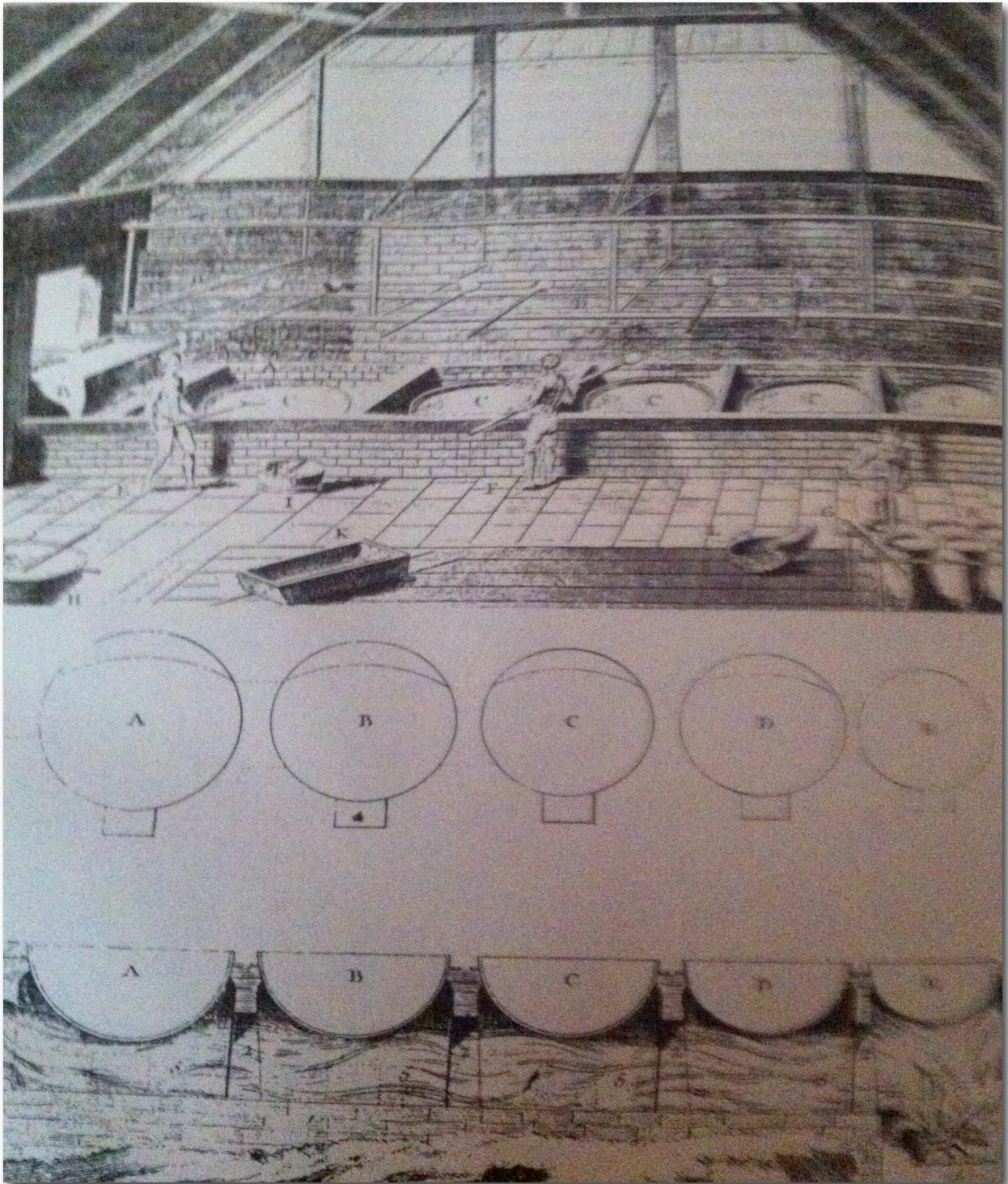
a) Las haciendas dejaron de funcionar debido al reparto agrario; la explotación del cultivo es independiente al ingenio, por medio de la creación de ejidos. En algunos ingenios fue el estado que absorbe la administración y el mantenimiento de los ingenios, pero el estado no logró sostenerlo por mucho tiempo.

b) Durante esta etapa, se crearon políticas públicas para la protección del cultivo y su producción. Así mismo como también se formaron los primeros los sindicatos de campesinos y trabajadores de la industria azucarera.

c) No hubo un desarrollo tecnológico para los ingenios; durante esta etapa la producción se limitó a elaborar azúcar estándar y azúcar morena.

La última etapa es la de innovación que inició en el año 2000 con el gobierno de Vicente Fox (2000-2006), y continua en la actualidad. Los Ingenios fueron comprados por empresas, los ejidos se desintegraron y cada parcela se convirtió en propiedad privada, con la implementación del programa de Certificación de Derechos Ejidales y Titulación de Solares (PROCEDE)⁶.

Los cambios tecnológicos son importantes durante esta etapa, hay una mayor demanda del azúcar provocando que el proceso de producción se incremente como: nuevos de tratamientos para el crecimiento del cultivo, maquinaria de recolección de materia prima, y nuevos mercados de distribución del producto.

formas colocadas en el tendal Se observa una repartidora, utilizada para el llenado de las formas y una resfría, cristalizadora o gaveta. Arriba se encuentran espumaderas, pombas y remillones utilizados en la manipulación de los jugos en las calderas. Los dos operarios manejan espumaderas” (Crespo 1988: 429).

⁶ PROCEDE es un programa que permito la regularización de tierras ejidales, y otorgándoles a los ejidatarios títulos de propiedad privada.

En la actualidad en México, se plantea la idea de utilizar la caña como bioenergético⁷, convirtiendo al ingenio en productor de bioetanol⁸.

1.2 Diferentes tipos de ingenios acorde su tecnología

En este apartado clasifico los diferentes tipos de ingenios de acuerdo a la tecnología que sea empleado en Mahuixtlán a lo largo del tiempo con la finalidad de observar, la evolución y crecimiento del Ingenio de Mahuixtlán y de su comunidad.

a) El Ingenio de fuerza motriz animal fue una manufactura rural, la tecnología utilizaba era un molino de rueda vertical de tracción animal, donde se extraía el jugo de caña. Estaba constituido por la casa de calderas (en la que estaba montada la batería de pilas, peroles, ollas o calderos, y se efectuaba la limpieza, evaporación, cocción del jugo de caña) y el purgar, lugar en el que se procedía a la separación del azúcar cristalizado de las mieles.

⁷ Los combustibles bio energéticos son aquellos que se obtienen a partir de materiales orgánicos. Tiene como fin la diversificación de las fuentes de energía en el país a través de energías renovables como la extracción de gas natural en los rellenos sanitarios o en la producción de energía a partir del bagazo de caña.

⁸ El bioetanol o etanol es un compuesto químico obtenido a partir de la fermentación de los azúcares que puede utilizarse como combustible sólo o bien mezclados en cantidades variables con gasolinas y su uso se ha extendido principalmente para reemplazar el consumo de derivados del petróleo. El bioetanol también se utiliza cada vez más como añadido para oxigenar la gasolina normal, reemplazando al éter metil teol butílico (MIBE). Se obtiene fácilmente del azúcar o del almidón en cosechas de maíz, caña de azúcar entre otros. En la actualidad debido a los procesos de producción de bioetanol utilizan una cantidad significativa de gasolina, es por esto que no es posible sustituir enteramente el consumo de gasolina por bioetanol (Biodisol; 2015).



Imagen 4 Foto del Ingenio de Mahuixtlán de 1910. Archivo del Estado

Los ingenios de fuerza motriz animal fueron utilizados en la primera etapa de la industria azucarera en México. Los trapiches (área de molido) eran molinos verticales que funcionan con fuerza motriz animal. Se rigieron dentro de un sistema económico hacendario, es decir, “eran fincas trabajadas por gente que se establecía en ellas y que dependía directamente de los dueños de la tierra” (Wolf, 1982:178), aparecieron en asentamientos rurales con el fin de abastecer de ganado a las poblaciones mas cercanas, muchas veces utilizaron mano de obra nativa o afroestiza. En el caso de la hacienda de Mahuixtlán se emplearon grandes fuerzas de trabajo humano, primero para el abastecimiento del Ingenio, después para el mantenimiento del potrero y los cultivos de hortalizas que abastecían a la ciudad de Xalapa.

La inversión económica y la construcción de nuevos medios de comunicación durante la etapa de esplendor (1876-1915) permitió que la producción azucarera en México aumentara, hubo un avance tecnológico, una especificación de procesos dentro de la industria y una expansión del mercado de azúcar; los ingenios continuaron perteneciendo a las haciendas; esto se debió al apoyo que tuvieron los hacendados y banqueros para el desarrollo de la industria y la explotación agrícola en el país.



Imagen 5. Molino semi-mecanizado de 1920. Foto obtenida gracias al archivo fotográfico de Agustín Fragozo

b) Los ingenios con mecánica semi-mecanizado, se diferenciaron de los ingenios de fuerza motriz animal por que se sustituyó la fuerza animal por máquinas de vapor, aumentando la producción, y la productividad del ingenio. En el caso del Ingenio de Mahuixtlán también se utilizó la energía hidráulica para mover los molinos.

Los ingenios semi- mecanizados fueron característicos de la etapa de esplendor (1876-1915) hasta principios de la etapa de revolución (1910-2000) , los ingenios dejaron de pertenecer a las haciendas, y se convierten en empresas (Ver Imagen 5).

c) El Ingenio mecanizado utiliza molinos horizontales de energía eléctrica, los cuales comprenden del área de tachos, calderas, y chimeneas. Su modo de producción es en línea. Hay un cambio en la maquinaria implementada dentro del ingenio.

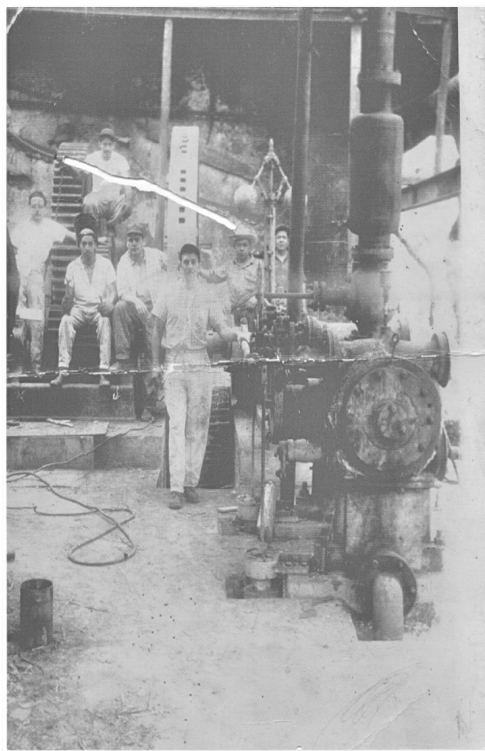
En la actualidad este tipo de ingenios son los empleados para la producción a gran escala; lo que provocó que el cambio tecnológico se dio por el aceleramiento del proceso de producción; esto incluye los tratamientos al cultivo, formas de recolección y distribución del producto. Por otro lado, la producción de bioenergéticos empieza a tener importancia dentro de la producción (Ver Imagen 6).

La evolución de los diferentes tipos de ingenios se ven en la incorporación de tecnología y la capacidad de producción. En el caso de Mahuixtlán, después de ser una hacienda, perteneció al Estado de Veracruz y fue vendida a la compañía de Zucarmex⁹ (Ver Imagen 6) . En el caso de Mahuixtlán el Ingenio, primero formó parte del Estado hasta 1992, que es cuando la compañía Zucarmex lo compra.



Imagen 6. Obreros en el ingenio 2005. Fotografía proporcionada por Agustín Fragozo 2014

⁹ Zucarmex es una compañía localizada en el noroeste de México en Culiacán, Sinaloa; y surge en 1992 como resultado de la privatización de la agroindustria del azúcar. Actualmente Zucarmex posee cuatro ingenios en la República Mexicana: Pujitic (CHIAPAS); Mahuixtlán (VERACRUZ); El Higo (VERACRUZ); Melchor Ocampo (JALISCO).

1.3 Historia del Ingenio azucarero de Mahuixtlán

Mahuixtlán es una comunidad que ha crecido alrededor de un ingenio azucarero. Este ingenio nació como un potrero perteneciente al Mayorazgo de la Higuera en la época de la colonia (1606); en 1780 surgió como un caserío llamado San Mauricio Mahuixtlán, convirtiendo el potrero en un pequeño trapiche productor de panela, licor de caña y azúcar. Hacia el año 1855, el caserío de San Marcos Mahuixtlán ya era una hacienda con cultivos de caña en los terrenos aledaños al casco de la hacienda y contaba con un molino de masas verticales movidos por animales; fue hasta 1879 cuando la familia Dondé, hacendados y banqueros españoles, adquirió la hacienda de Mahuixtlán y la administró durante casi cien años.

La historia de Mahuixtlán inició cuando formó parte de los terrenos de la hacienda de la Santísima Trinidad (fundada entre 1585 y 1589), que pertenecieron al Mayorazgo de la Higuera en 1605 (Crespo1988:11).

El Mayorazgo fue fundado por Francisco Hernández de la Higuera y María González de Amarilla durante la época del Virrey Antonio de Mendoza, cuando se otorgaron a los colonos españoles las primeras tierras; su fundación fue el 17 de mayo de 1606.

Las tierras del Mayorazgo comprendía las comunidades de El Grande y El Chico, San Marcos, San Mauricio Mahuixtlán, situadas en la Jurisdicción de Xalapa; la hacienda de San Francisco y Cempoala, en La Antigua Veracruz; la Higuera en San Salvador el Seco, jurisdicción de Tepeaca (García Morales, 1994; 122). El Mayorazgo se fue deteriorando debido a que funcionaba a través del arrendamiento de las tierras. En 1780 Mahuixtlán surgió como caserío, que en un principio tuvo la función de potrero (ver imagen 6).



Imagen 6. Hacienda de Mahuixtlán fiesta de trabajadores, foto proporcionada por Agustín Fragozo 2013

El potrero de Mahuixtlán, se dedicó a la cría de ganado para el abastecimiento de las carnes de la región de Xalapa; en 1694 los arrendatarios tenían que cumplir con cuotas de 1000 pesos anuales. Dentro del arrendamiento se encontraban tierras, aguas, pastos, abrevaderos, costumbres, derechos, rentas a rancheros que hubieran habitado la propiedad, plantaciones y servidumbres de San Marcos y Mahuixtlán (García Morales, 1994).

Debido al desarrollo del potrero y a la inversión de los arrendatarios en la zona, Mahuixtlán se convirtió en un trapiche productor de panela¹⁰ y aguardiente de caña. Dentro de la renta de Mahuixtlán se incluía la reparación de las casas, oficinas, muebles y aperos¹¹, lo mismo que los gastos de la siembra de nuevos cañaverales (García Morales , 1944: 123).

Durante el siglo XVIII, la población creció y su importancia económica también, sobre todo desde la construcción del trapiche de azúcar. En 1820 ya se le designó con el nombre de Hacienda de Mahuixtlán (Santamaría, 2009: 169). La disolución

¹⁰ También es conocida como piloncillo, son barras de azúcar concentrado, es la etapa anterior al azúcar mascabado

¹¹ Es un conjunto de instrumentos o herramientas de cualquier oficio

del Mayorazgo de la Higuera por la falta de caminos, las contribuciones fiscales del gobierno, los disturbios y las intervenciones extranjeras, provocó que los dueños Ignacio y Guadalupe Cervantes y Ayesterán (representantes de la undécima generación de la familia fundadora) venderían la hacienda a Rafael Dondé Preciado en 1879, en los inicios del Porfiriato (Santamaría, 2009; 170).

Para 1900, Mahuixtlán formó parte del Cantón de Coatepec. El Cantón se constituía por las haciendas de Tuzamapan, La Orduña, Mahuixtlán, El Trián, Zimpizahua, Plazoquipan, La Providencia, Consolapa, La Mascota y Bola de Oro. En el Cantón laboraban 12 857 peones de campo, de los cuales 12778 eran hombres y 79 mujeres; los cuales producían café, caña, algodón, maíz, tabaco y ganado vacuno. La Hacienda de Mahuixtlán contaba con 2 989 hectáreas y sus ramos eran caña, café, fruta y ganado vacuno (Santamaría, 2009: 180).

1.3.1 De hacienda a empresa

La estructura organizacional de la hacienda de Mahuixtlán cambió cuando el Ingenio se convirtió en la forma principal de economía de la hacienda. La inversión en tecnología, el uso de maquinaria eléctrica, y la sobre explotación en los cultivos de caña, generó que los empleados fabriles tuvieran privilegio en la pirámide jerárquica.

Fue Eduardo Dondé político, empresario (ver imagen 7), quien impulsó y transformó el Ingenio de Mahuixtlán, primero, con un molino de masas vertical; en 1880 se instaló un alambique para producir aguardiente de caña, en 1907 y 1910 se instaló la rueda de Peltón para mover de manera hidráulica aprovechando los recursos naturales proveniente del río Huehueyapan. Sin embargo, se siguió utilizando energía de fuerza animal y fue hasta 1933 que el Ingenio empezó a funcionar con maquinaria de vapor (Anónimo).



Imagen 7. Familia Dondé. Fotografía proporcionada por Elías Jiménez

1.3.2 La reforma agraria

La reforma agraria inició como la dotación de tierras ejidales en 1932, y fue concedida en 1936; teniendo a 204 beneficiarios más la parcela escolar¹², esto incluía el uso del agua de riego proveniente del río Huehueyapan (ver mapa 1) que pasa por este poblado, el ejido de Mahuixtlán es definitivo por lo que cuenta con su plano respectivo pero el mismo no está parcelado, manteniendo el carácter de común, razón por la cual cada ejidatario tiene su certificado agrario pero no su título, aunque en la práctica todos ellos poseen sus parcelas que les son reconocidas por los demás ejidatarios. (Rojas Sanchez, 1985: 73).

¹² La parcela escolar, es una extensión de tierra del ejido que en los términos de los artículos 101 y 102 de la Ley Federal de la Reforma Agraria la cual esta destinada a la educación y adiestramiento de aquella labores agrícolas y actividades agropecuarias o de industrias rurales, en beneficio de las escuelas agrícolas y de los maestros (Reglamento de Parcela Escolar; 2015).

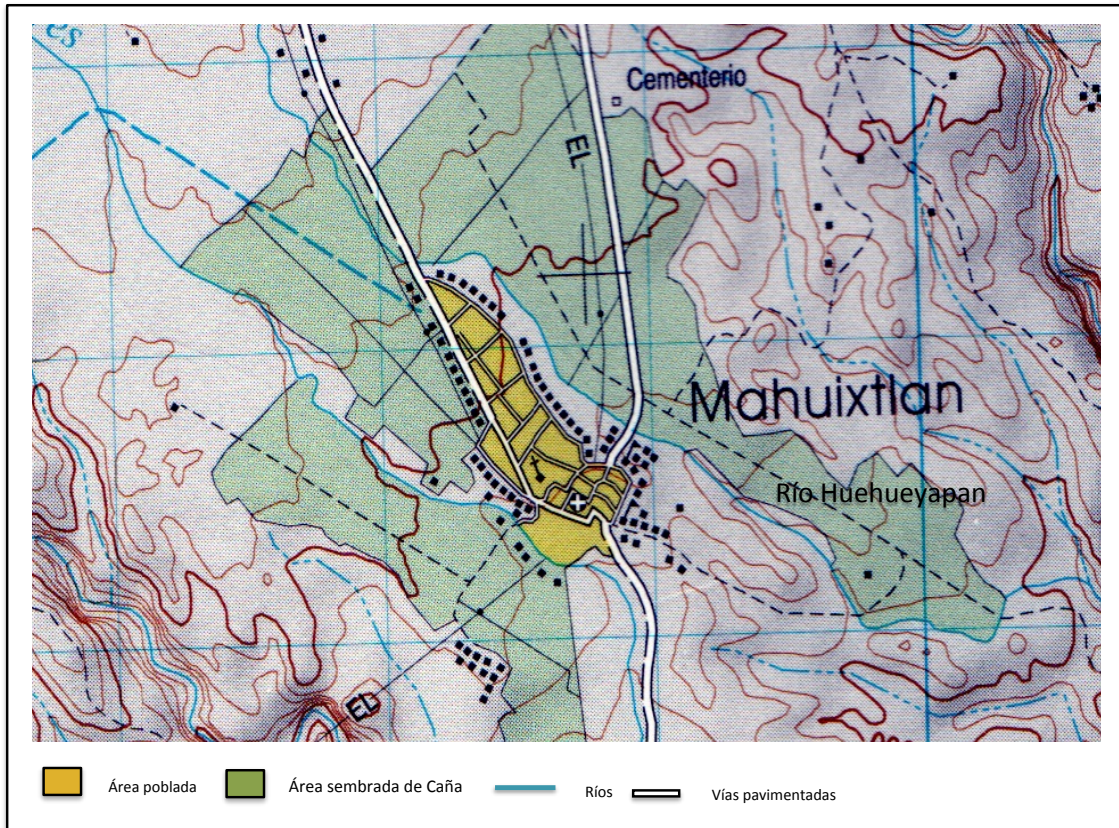

Mapa 1 Cartografía de Mahuixtlán. Fuente INEGI 2015

Las tierras del ejido se explotan individualmente y en ellas se siembra, principalmente caña de azúcar y café; también siembran maíz, frijol, mandarina, naranja, limón persa, calabaza, pepinos, toronjas, zapotes y lichis.

El ingenio perteneció a la familia Gorozpe- Dondé hasta el 9 de Enero de 1932, pasando a formar parte de la Compañía de Azúcar, S.A. En 1975, el Ingenio Azucarero al no poder pagar los financiamientos fue expropiado por el Estado, para cobrar la deuda contraída.

A partir de la crisis económica nacional de la década de los ochentas, el Ingenio de Mahuixtlán pasó a ser propiedad privada, en 1990 las tierras ejidales de la comunidad se convirtieron en propiedad privada por el Programa de Certificación de Derechos Ejidales y Titulación de Solares (PROCEDE); dicho programa les

permitió a los ejidatarios hacer uso “libre de las tierras”, siempre y cuando no las abandonaran.

Hoy en día el reparto de las tierras en Mahuixtlán está condicionado a la subsistencia del Ingenio; es decir, los parcelarios están obligados a sembrar caña, con el fin de proporcionarle al ingenio materia prima para la producción del azúcar. Dentro de la comunidad el uso de la tierra es otorgada en función de la producción cañera y de los beneficios que se obtienen como propietarios de las parcelas.

1.4 La temporadas económicas del ingenio

Mahuixtlán es una población que está comprendida por grupos de migrantes y varias familias que llevan establecidas por más de tres generaciones. Esto se debe a que la comunidad tiene dos tiempos de vida; el primer tiempo es la época de zafra que dura 6 meses de Noviembre a Junio y la época de reparación (ver imagen 8).



Imagen 8. Llegada de camiones cañeros al Ingenio (fotografía: Bárbara López Glz.)

En época de zafra reviven los comercios y la actividad del poblado; esto se debe a que el ingreso económico de las familias aumenta por la oferta de trabajo que el Ingenio da en la comunidad; también durante esta época del año es cuando venden la caña cultivada en sus parcelas, lo cual les da un gasto y un ingreso extra a los grupos domésticos.

Como mencionamos anteriormente, durante la temporada de Zafra, el ingenio y los productores de caña requieren de mayor mano de obra¹³; Mahuixtlán recibe en esta temporada a obreros temporales, cortadores de caña (en algunos casos migran junto con su familia), transportistas, entre otros; también existen comercios, dentro de la comunidad que sólo abren en temporada de Zafra como: merenderos, cantinas, el albergue¹⁴, renta de cuartos.

Entendemos a la Zafra como el proceso de producción del azúcar; iniciando con la cosecha de la caña hasta el proceso de envasado. Esta producción es cíclica e intensiva. El Ingenio requiere de un constante abastecimiento de caña, es por eso que tiene que surtir de materia prima desde con otras comunidades; a esto se le llama zona de influencia del Ingenio; dicha zona comprende alrededor de 15 municipios del Estado de Veracruz. Económicamente está localizado dentro de la región productora de azúcar denominada Región del Golfo¹⁵, el Ingenio de Mahuixtlán está considerado como una productora pequeña (esta consideración depende de la capacidad de producción del azúcar), el cual compite económicamente con 16 poblaciones productoras de azúcar¹⁶; esto se debe a que es una región geográficamente pequeña.

La temporada de reparación, es cuando a la maquinaria se le da mantenimiento; y la mano de obra que ocupa el ingenio durante esta época es menor, sólo los

¹³ Durante la época de zafra son contratadas 1400 personas que llegan a Mahuixtlán a vivir, la mayoría con sus familias.

¹⁴ El albergue tiene un ciclo de función similar al del Ingenio; es decir, cuando el ingenio entra en Zafra el albergue funciona, cuando el Ingenio entra en reparación, el albergue igual.

¹⁵ Esta categoría la recupero de la Unión Nacional de Cañeros A.C. (UNC). En México son 15 estados los productores de azúcar; el estado de Veracruz es el mayor productor de azúcar y cuenta con 22 ingenios. La región del Golfo abarca 20 ingenios, de los cuales 17 pertenecen al estado de Veracruz y 3 al estado de Oaxaca; solo 17 de estos ingenios están activos.

¹⁶ Cuando hago referencia a población productora de azúcar, sólo tomo en cuenta a los municipios que cuentan con ingenios azucareros; descarto las zonas de influencia.

obreros con base reciben un salario fijo durante todo el año; es decir, los obreros temporales no reciben un ingreso.

Durante la temporada de reparación los hombres realizan actividades de albañilería, algunos migran a la capital del Estado, a los Estados Unidos, o a otras ciudades para realizar trabajos temporales.

La importancia de la participación femenina en la comunidad cañera se ve reflejada en esta temporada, ya que es gracias a sus actividades extradomésticas, las redes de confianza que generan y tratos de préstamos en los comercios locales que logran mantener a su grupo doméstico.

En algunos casos, son las mujeres que aportan un ingreso constante al grupo doméstico; realizando actividades extradomésticas feminizadas como la venta de comida, venta de abarrotes, costura de ropa o se emplean como servicio doméstico en la ciudad de Xalapa.

A diferencia de los hombres que migran a los Estados Unidos, las mujeres se movilizan a ciudades como el Distrito Federal o Xalapa, lo que les permite tener mayor cercanía con sus grupos domésticos.

1.5 Estructura del Ingenio

El proceso de elaboración del azúcar requiere de una mano de obra por dos etapas (Zafra y reparación) durante estas etapas se necesitan diferentes grupos de trabajadores, los empleados del corporativo o de la empresa, los obreros, transportistas, campesinos, cortadores, todos regidos por de la Ley de Desarrollo Sustentable Rural (LDSR) y la Ley de Desarrollo sustentable de la Caña de Azúcar (LDSCA)¹⁷.

Es importante señalar las diferencias entre los distintos tipos de empleados del Ingenio, ya que cada uno recibe diferentes tipos de prestaciones, también tienen

¹⁷ El ingenio y el sindicato de obreros también tienen que seguir la misma ley

diferentes temporadas laborales. Hay que señalar que no todos los trabajadores de la empresa son habitantes de la comunidad de Mahuixtlán.

a) Empleados de la empresa:

Estos trabajadores son profesionistas, y ocupan altos puestos dentro del Ingenio, su mayoría no son habitantes de Mahuixtlán, sólo trabajan en la población. Durante la época de zafra el Ingenio contrata a 83 administradores y en época de reparación contrata 55 administradores

b) Obreros:

Existen varios tipos de obreros: los permanentes o que tiene plaza dentro del Ingenio (son aquellos que son contratados durante todo el año) los treinta preferentes (son aquellos que trabajan durante la época de Zafra, se encuentran dentro de los niveles más altos del escalafón¹⁸), y el resto de la plantilla son obreros clasificados por habilidades, aptitudes y antigüedad dentro del sindicato que no tienen asegurada su contratación dentro del ingenio para la temporada de Zafra (ver imagen 9).



Imagen 9 Salida de los obreros en el ingenio de Mahuixtlán. Foto proporcionada por Agustín Frago 2015

¹⁸Escalafón. Es una clasificación de individuos de una corporación, una empresa o una institución ordenados según su grado, antigüedad o méritos. En el caso del Ingenio de Mahuixtlán el escalafón es administrado por el sindicato de obreros.

Estos trabajadores son contratados por el sindicato de obreros, trabajan por medio de un escalafón en donde hay: plazas que son los trabajadores de base, es decir, laboran todo el año; la siguiente escala dentro del escalafón esta conformada por treinta obreros preferentes que son los primeros en las listas del escalafón, y el resto de la lista está ordenada por antigüedad y especialización.

Las plazas dentro del ingenio son heredadas, y quiénes tienen preferencia son los obreros que se ubican en el nivel más alto dentro del escalafón; los puestos dentro del ingenio son ocupados en primer lugar por los que tienen plaza, después por los 30 preferentes y después por el resto del escalafón. Durante la época de Zafra el Ingenio requiere 280 obreros y en época de reparación utiliza a 120 obreros.

La selección de obreros dentro del Ingenio es realizada por el sindicato, el cual le da preferencia a los hijos de obreros, después a los que tienen mayor tiempo laborando dentro de la plantilla y después a migrantes y mujeres, en el caso de las mujeres, tanto el Ingenio como el sindicato les da preferencia en puestos de poco esfuerzo físico, como el área de costura de costales o labores de intendencia.

c) Transportistas:

Este grupo de trabajadores es contratado para llevar la caña de los cultivos al Ingenio; por lo general no son habitantes de Mahuixtlán, son contratados por los sindicatos de cañeros o por la unión de cañeros, y en algunos casos, son los encargados de movilizar a los cortadores de un lugar a otro.

Estos trabajadores sólo son contratados durante la época de Zafra, al igual que los cortadores. También tienen su sindicato y una de las prestaciones que reciben es ayuda monetaria para el mantenimiento de sus camiones; por ejemplo en las refracciones del transporte, ya sean llantas, aceite, o nuevas piezas de la maquinaria. (ver ilustración 1)



Ilustración 1. Alza de caña. Por Agustín Fragozo; edición de Bárbara López.

d) Campesinos:

Ahora bien, en algunos casos los obreros también son campesinos. En el caso de los dueños de las parcelas en relación al Ingenio, su localización geográfica no se encuentra muy lejos del mismo Ingenio ya que el tiempo que puede transcurrir entre que la caña es quemada y cortada a la entrada al molino, es de 48 horas máximo; esto se debe a la pérdida de propiedades del jugo de la caña, también se debe contemplar que el estado del ingreso de la caña al Ingenio debe de ser sin basura; es decir con el mínimo de hojas, ya que les hacen descuentos por la cantidad de basura que contienen los camiones.

Los productores de caña también pueden estar sólo dedicados a sus cultivos, o pueden también rentar su parcela; en estos casos los apoyos que les son otorgados, son independientes a si son dueños o no del terreno cultivado, los que les cuenta es la cantidad de caña que puedan mandar a la molienda y que contenga las propiedades necesarias para que sirva en la producción de azúcar.

También podemos observar que en el caso de varios productores de caña cultivan al mismo tiempo, café, maíz frijol, también recolectan quelites y berros que crecen de manera natural en los cañaverales, otra de las características de los cañaverales es que a cierta distancia tienen un árbol que provee de sombra, esto se debe a que las temperaturas dentro del cañaveral son altas.

La Unión de Campesinos y el sindicato de campesinos, son la organización que se encarga de negociar el precio de venta de la caña, negociar los créditos otorgados y las utilidades recibidas. Así mismo se encarga de administrar el uso de fertilizantes y abono obtenido por medio del ingenio. También proporciona albergue y renta de habitaciones en los cuales habitan con sus familias en algunos casos durante la época de Zafra a los cortadores de caña, a los encargados de riego, o a los estaqueros. (ver imagen 10)



Imagen 10. Campesinos dando mantenimiento a la parcela. Fragmento de foto tomada por Agustín Fragozo 2015.

e) Cortadores:

Por lo general los cortadores son migrantes contratados por el sindicatos de campesinos durante la temporada de Zafra para la límpida y tumba de la caña; deben de saber limpiar la caña y acomodarla dentro de los camiones en el menor tiempo posible para que los transportistas lleguen con mayor rapidez y mayor carga al ingenio, de esta manera se obtienen menos pérdidas.

Los cortadores se organizan por medio de cuadrillas, las cuales están compuestas de 6 a 10 hombres, un cabo (líder de la cuadrilla) y por lo general traen consigo a una mujer que quiera trabajar junto con ellos como su cocinera y lava su ropa, esta mujer puede ser la esposa de uno de los cortadores, o algún familiar; parte de

la paga que reciben las cuadrillas también es para esta mujer. Una mujer puede atender a dos cuadrillas.

Todas las herramientas de trabajo se las dan las organizaciones cañeras, incluyendo su hospedaje en el albergue. Su pago es por trabajo realizado; es decir, la cantidad de caña que corten es equivalente al pago que van a recibir; durante esta temporada de Zafra la tonelada de caña cortada equivalía a 32 pesos y un cortador más o menos corta de 7 a 8 toneladas al día.

1.6 Trabajo de mujeres dentro del Ingenio

El trabajo femenino dentro de la producción de azúcar en la comunidad ha sido limitado a actividades dentro de la hacienda como servicio doméstico, en la plantación de café; como lo describen Mintz y Wolf; una de las funciones económicas de las haciendas era generar un ingreso para mantener el *status* de los hacendados.

Cuando Mahuixtlán pertenecía al Mayorazgo de la Higuera, el uso de esclavos dentro de la plantación de azúcar formaban parte del inventario; sin embargo, eran pocas las esclavas negras que trabajaban dentro de la producción.

Las mujeres mestizas e indígenas eran designadas a actividades de acompañamiento, como nodrizas o nanas; a diferencia de las esclavas que se dedicaban a labores dentro de la cocina, como mandadoras o limpiando la casa de la plantación; sólo los hombres esclavos se destinaban a la producción azucarera y al cultivo de la caña de azúcar.

Cuando Mahuixtlán se convirtió en hacienda el trabajo femenino estaba destinado a las labores de limpieza, acompañamiento; separadas de las labores de producción de caña, repitiendo el esquema de organización del Mayorazgo.



Imagen 9. Empleadas y empleado de la hacienda de Mahuixtlán, imagen proporcionada por Elías y Agustín 2013

Las mujeres obreras entraron en el 2006 y tuvieron acceso al trabajo dentro del Ingenio; en época de zafra, trabajan 10 mujeres, las cuales no son muy bien vistas ya que el Ingenio es un lugar para el trabajo de hombres; en época de reparación, sólo trabajan 3 mujeres que son las secretarias de los puestos más altos, el gerente, el contador y otro.

1.7 Las prestaciones que da el ingenio a los obreros

Las prestaciones que el ingenio da por Ley a sus trabajadores son: seguro social, utilidades sobre el total de la venta/producción de la temporada de zafra, préstamos monetarios para el mantenimiento de sus hogares y/o parcelas, abono para sus parcelas, casas designadas a obreros; sin embargo, los préstamos son descontados del pago final de la zafra.

Estos beneficios están establecidos dentro de La ley de Desarrollo Sustentable, en donde se establece que el Estado debe impulsar y promover la capitalización del sector mediante obras de infraestructura básica y productiva, y de servicios de producción así como de apoyos directos a los productores, que les permita realizar las inversiones necesarias para incrementar la eficiencia de sus unidades de producción, mejorar sus ingresos y fortalecer su competitividad; el 20 de Septiembre de 2013 la Unión Nacional de Cañeros emitió un boletín donde se informaba que debido a la caída en el precio del azúcar (que fue del 40%) el Gobierno Federal, por medio de Secretaría de Agricultura, Ganadería, Desarrollo

Rural, Pesca y Alimentación (SAGARPA) implementó un Programa Emergente que incida en el paquete tecnológico del cultivo, el cual ayudará a los productores cañeros a enfrentar la Zafra inmediata; esto quiere decir, que por un lado, el Gobierno Federal debe de proveer los préstamos e invertir, tanto en la protección del productor de caña como en el Ingenio; esto se logra a través de los sindicatos (Gobierno Federal, 2013)(Unión Nacional de Cañeros A.C.- CNPR, 2013)(Unión Nacional de Cañeros A.C.- CNPR, 2013).

Otras prestaciones que da el Ingenio a los obreros permanentes son: a) las casas ubicadas dentro de las colonias Obrera y San Gabriel; también les da préstamos para la vivienda y el cultivo; b) y les otorga becas de estudio para sus hijos; con el fin de asegurar que su mano de obra pueda vivir los ciclos económicos del Ingenio.

Consideraciones Finales

En este capítulo desarrollo tres ejes principales sobre el crecimiento del Ingenio de Mahuixtlán: el primero es el desarrollo tecnológico del Ingenio; el segundo abarca la historia y conformación del Ingenio; y el último abarca la conformación administrativa y económica de la empresa en la actualidad.

Hago hincapié en la importancia del desarrollo tecnológico de los molinos ya que a medida que el área del trapiche, las calderas y el secado son más rudimentarias y artesanales, se requiere mayor mano de obra dentro del proceso de elaboración del azúcar; a diferencia de la producción en línea que requiere menor mano de obra.

La optimización dentro de la producción de azúcar fue paulatina, y se dio conforme existía mayor demanda del producto fue necesaria la modernización de la maquinaria. También hay una especialización de los distintos puntos de la producción.

El cambio de la hacienda de Mahuixtlán en una plantación e Industria azucarera, se debió a dos causas principalmente; uno fue el incremento en la demanda de

azúcar, y el segundo su cambio tecnológico dentro de la producción. Sin embargo, la forma de organización de tareas realizadas por hombres y mujeres repitió las mismas estructuras desde su formación como hacienda hasta el año 2006, esto se debió a la migración de los hombres en busca de mejores empleos, y la necesidad del Ingenio por mantener su mano de obra dentro de la comunidad; abriendo espacios para las mujeres dentro de la producción.

Para la comunidad el Ingenio ha sido de gran importancia, no sólo por que es una fuente de trabajo, también por que ha beneficiado a la comunidad de muchas maneras; esto ha ocasionado que dentro de la comunidad el Ingenio se convirtiera en un símbolo, a pesar de que en la actualidad los jóvenes ya no quieren trabajar dentro de la empresa, el Ingenio sigue formando parte de su identidad.

Las etapas económicas del Ingenio han generado que las unidades domésticas generen estrategias que les permite una estabilidad económica dentro de estos ciclos económicos. Los cuales también definen la temporalidad de trabajo de los empleados; es decir, si un obrero sólo trabaja durante seis meses, los otros seis meses no tiene un ingreso; para los grupos domésticos dedicados a la producción de la caña el trabajo femenino es de suma importancia, ya que ellas proveen de un ingreso fijo y constante durante todo el año; las mujeres juegan un papel importante para la reproducción del grupo doméstico, adquieren mayor libertad en la toma de decisiones sobre sus hogares, sus espacios y la administración de sus recursos.

El trabajo femenino dentro de la comunidad representa una parte importante de la economía, desde las labores realizadas dentro de la hacienda, como las labores realizadas dentro de los hogares y el trabajo extradoméstico; ya que también forma parte de la organización comunitaria.

Capítulo II. La Comunidad de Mahuixtlán

Introducción

Mahuixtlán es una comunidad que se ha desarrollado alrededor del Ingenio azucarero; y económicamente vive acorde a las etapas de producción del Ingenio (como lo vimos en capítulo anterior); la construcción de la Iglesia y el parque han sido obra del mismo Ingenio. Las primeras colonias que se formaron en la comunidad, fueron construidas por la empresa, estas casas las primeras casas contaban con luz, drenaje, y agua; las cuales fueron construidas para los trabajadores del Ingenio.

Muchas familias en Mahuixtlán se han visto beneficiadas por esta relación entre la comunidad y el Ingenio. Este capítulo tiene el objetivo de describir a la comunidad, sus actividades económicas, el acceso a la tierra; con la finalidad de introducirnos a las historias de tres mujeres que viven en Mahuixtlán.

Este capítulo lo desarrollo en cuatro partes: la primera es una descripción geográfica de la comunidad; la segunda es una descripción de las actividades socioeconómicas de la comunidad; la tercera son los espacios públicos construidos; y por último, son las colonias.

Mahuixtlán forma parte del municipio de Coatepec, la principal producción agrícola que tiene el municipio es el café; además Coatepec también es productor de orquídeas y azúcar. En el municipio también se está desarrollando un mini corredor industrial el cual alberga cuatro empresas trasnacionales, este localiza en el libramiento Xalapa-Coatepec; situación que ha beneficiado a las localidades de Coatepec, la Orduña y Mahuixtlán ya que dichas empresas son consumidoras de productos locales como lo es en el caso del azúcar.

2.1 Descripción geográfica

Como ya lo mencionamos Mahuixtlán pertenece al municipio de Coatepec, en el Estado de Veracruz; se localiza a 8 kilómetros al sureste de la cabecera municipal

de Coatepec y a 16 kilómetros de la ciudad de Xalapa, capital del estado de Veracruz. El idioma oficial de Mahuixtlán es el español.

Mahuixtlán tiene 58 cascadas en sus alrededores; son dos ríos los que proveen el agua: el río De los Pintores y el río Huehueyapan (a 9 km de Mahuixtlán); cuentan con un pozo santo: Xico San Marcos a 7 km (información obtenida por la entrevista al Maestro Héctor Santamaría Paredes, 2013). El suministro del agua está manejado por la Comisión local de Agua; colinda con el Río de Teocelo y el río San Juan de Letrán o el Grande.

Mahuixtlán está comunicado con la cabecera municipal por dos vías una carretera pavimentada que lo comunica con los poblados de la Orduña, el Chico, el Grande, Alborada; y por otro lado está comunicado por un pedazo de terracería hacia las casas GEO¹⁹ y el panteón Puerta del cielo.

El nombre de Mahuixtlán se forma de dos vocablos de la lengua Náhuatl: Mahuixtic, que significa hermoso; Mahuixtli, maravilloso en vista, y Tlan, que se deriva de la palabra lugar; es así que Mahuixtlán significa “lugar hermoso o maravilloso, digno de verse” (Rojas Sanchez, 1985).

Mahuixtlán tiene una población total de 3850 habitantes, es una población productora principalmente de caña de azúcar y dependiente del Ingenio Mahuixtlán (esto se debe a que impulsa la economía de la localidad; proporcionando de beneficios a los pobladores de la localidad).

Ahora bien, por una parte la economía de los hogares de Mahuixtlán si dependen directa o indirectamente del Ingenio de Mahuixtlán, ya que la comunidad tiene dos ciclos de vida socio- económica; el primero es la época de Zafra donde el ingenio requiere de una mayor fuerza de trabajo, tanto cortadores de caña, obreros, laboratoristas, administrativos, servicios médicos, zonas de habitación, comedores, tiendas, etc.; y la segunda época es la de reparación, donde muchos de los trabajadores tienen que migrar a otros trabajos temporales, esto provoca la disminución de ingresos al pueblo y de habitantes del mismo.

¹⁹ Este es el nombre de la empresa constructora.

Mahuixtlán se ha desarrollado (en espacio construido y urbanizado) alrededor del ingenio. Las áreas habitacionales para los obreros se construyeron primero en la zona delantera de la entrada principal del ingenio; seguida de la ampliación a esta zona a la derecha de la entrada principal del ingenio; las casas de los obreros, tienen la misma arquitectura y los mismos materiales, a diferencia del resto de las zonas de casas, las cuales tienen arquitecturas diferentes; unas cuentan con techos de lámina (a pesar de las altas temperaturas que puede llegar a haber), algunos techos son de cemento, otras tienen dos pisos construidos, las casas más antiguas están conformadas con un patio interior, pasillos largos que permiten el acceso al patio central de las mismas, las casas de los campesinos se distinguen por los techos de lámina y pequeñas hortalizas a un lado de la casa. No todos los habitantes del pueblo tienen parcelas, y no todos, pero si en su mayoría tienen una relación directa con el ingenio.

El pueblo de Mahuixtlán cuenta con una iglesia, y una capilla; una plaza central localizada a un lado del ingenio, una báscula (para camiones), una clínica del Instituto Mexicano del Seguro Social (IMSS), una verdulería, un centro de recreación, una cancha de futbol/ beisbol, una cancha de básquetbol techada; un jardín de niños, dos escuelas primarias, una secundaria y un tele-bachillerato. Entre los comercios establecidos particulares hay cocinas económicas, cantinas, licorerías, café internet, ferreterías, papelerías, tiendas de regalos.



Imagen 10. Plaza de Mahuixtlán con vista a la iglesia, foto tomada en trabajo de campo 2014 por Bárbara López González

2.2 Descripción de las actividades socioeconómicas en la comunidad

Como lo mencionamos en el capítulo anterior las actividades socio-económicas aumentan durante la temporada de Zafra; Mahuixtlán recibe en esta temporada a obreros temporales, cortadores de caña (en algunos casos migran junto con su familia), transportistas, entre otros; lo que permite que varios negocios sólo abran en esta temporada como: merenderos, cantinas, el albergue²⁰, renta de cuartos.

Para observar la división de trabajo en la comunidad de Mahuixtlán me fue necesario observar los procesos dentro del ingenio; esto por dos razones: la primera, ya que varias personas de la comunidad trabajan dentro del ingenio, ya sea en época de Zafra o de planta, es decir, todo el año; la segunda razón es porque, parto de la tesis que existe un reflejo de la división sexual del trabajo dentro del ingenio a la comunidad; es decir, las mujeres que trabajan dentro del

²⁰El albergue tiene un ciclo de función similar al del ingenio; es decir, cuando el ingenio entra en Zafra el albergue funciona, cuando el ingenio entra en reparación, el albergue igual.

ingenio sólo pueden ocupar cierto tipo de trabajos, ya sea como personal de aseo, secretariado, o cosedoras de costales, y estas mujeres no tienen acceso a las áreas como el batey (es donde está la grúa de volteo), esto se puede ver en el tipo de comercios y trabajos realizados por las mujeres en la comunidad, ya sea como administradoras de comercio, negocios de comida, amas de casa, vendedoras de catálogo, estilistas, maestras, enfermeras y en el caso de algunas mujeres jóvenes, estudiantes de una carrera de licenciatura o ingeniería.

Fuera del ingenio, los hombres se dedican al campo, administración de tiendas como ferretería, motos repartidoras, pollerías, carpinterías, conducción de camiones de carga, conducción de transporte público (el Azteca que es el único camión que te lleva a Mahuixtlán), manejo de taxis, albañilería, ingenieros, doctores, renta de juegos infantiles, venta de licor de caña, barbería, fotografía, mecánicos, soldadores, entre otros.

Para la comunidad de Mahuixtlán el cultivo de la caña la producción del azúcar es una actividad que impera; y es la posesión de tierras, un hogar y el trabajo dentro del Ingenio lo que les da un *status* dentro de la misma comunidad; es decir, son elementos que tienen una carga de significados que contribuyen a una identidad; las formas de adquisición de la tierra y del patrimonio esta determinado por dos usos; la primera esta determinada como una estrategia económica y de salud; y la segunda es determinada en un sentido legal de propiedad.

La crisis de la industria azucarera y el empobrecimiento del campo; ha provocado que más las mujeres dentro de la comunidad busquen realizar labores que generen un ingreso económico a sus hogares, sin dejar de realizar actividades dentro de sus hogares; formando acuerdos entre familiares, para el cuidado de los hijos, o personas mayores; organizando y administrando los gastos del grupo.

La participación de las mujeres en el campo se ha delimitado a las fincas de café en algunas tareas como “la aplicación de abono, la limpieza de las fincas y el corte de café, además del corte y recolección de leña (Córdova, 2013:190)”.

El cultivo del café es mixto; es decir, para que los cafetos necesitan sombra, la cual obtienen de otros árboles o plantas más grandes que se las den, las cuales son árboles de naranja, limones, plátanos, papaya, aguacate, zapote, mamey, cacahuates; los cuales no son considerados como parte de los ingresos domésticos ya que son cosechados por cualquier persona, me comentó María Teresa:

“La naranja china y el plátano es para el pueblo, todo se roban, el maíz también se roban; lo cosecha la gente que no es de la finca; y cuando la gente abandona la finca se dice que ya es viuda. ”

Durante mi segundo periodo de campo realicé 50 encuestas a diferentes familias de la comunidad, lo cual me permitió delimitar mi espacio de trabajo y mi problema de investigación. Desde el inicio de este estudio, tenían el propósito de demostrar la relación entre el ingenio y la comunidad de Mahuixtlán, ya fuera por percibir beneficios directamente o indirectamente con el ingenio; el segundo propósito de estas encuestas fue observar las labores que las mujeres realizaban dentro de la comunidad.

El levantamiento de encuestas fue realizado al azar en varias colonias de Mahuixtlán; del total el 78% de los encuestados fueron mujeres y el 22% fueron hombres, con una variación de edades desde 18 a 75 años, promedio de los encuestados de 47 años (ver Gráfico1).



Gráfico 1. Gráfico Población encuestada acorde al sexo en la comunidad de Mahuixtlán.

Dentro de los hogares visitados, el 70% era originario de Mahuixtlán (hay que tomar en cuenta que muchas mujeres dan a luz en la cabecera municipal que es Coatepec, y en la capital del Estado), sólo el 14% nació en otro Estado del país y el resto en otros municipios del Estado de Veracruz(ver Gráfico 2).

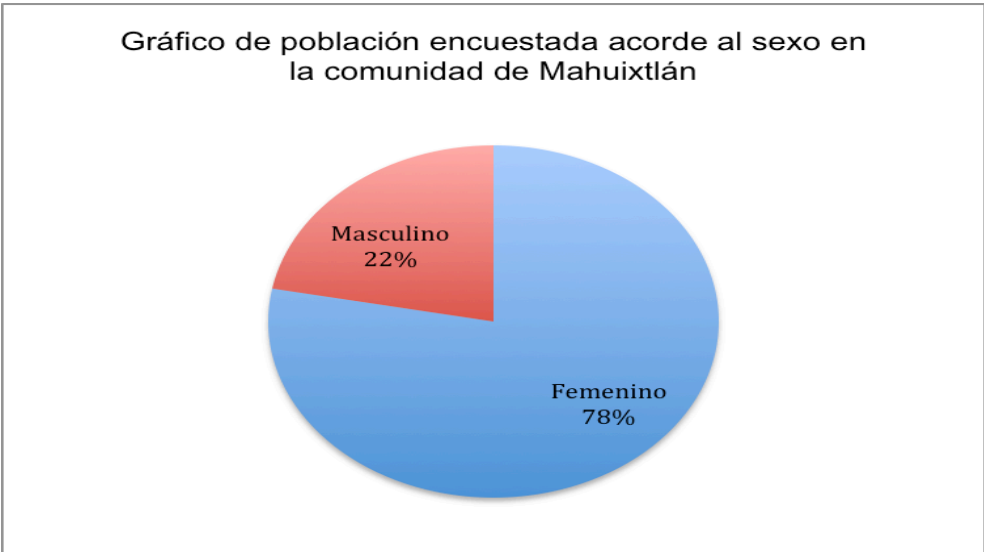

Gráfico 2 Porcentaje de Lugares de Nacimiento

Los trabajos realizados por los habitantes de Mahuixtlán en la comunidad principalmente son amas de casa (64%), obreros (12%), profesionistas (8%), y estudiantes y campesinos (4%) (ver Gráfico 3).

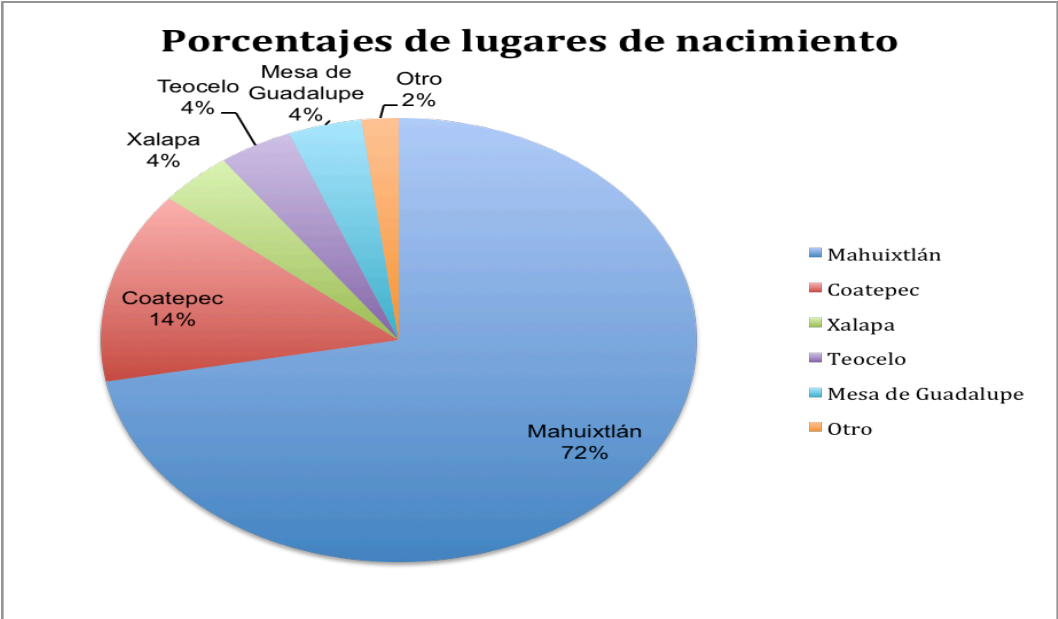

Gráfico 3 Nivel de estudios de los encuestados

El 44% de los encuestados no tiene parcela, 56% si tiene parcela; de estos parcelarios el 38% pertenece al ejido y el 14% es propiedad privada. El 4% faltante ocupa la parcela para construcción de casas (ver tabla 1).

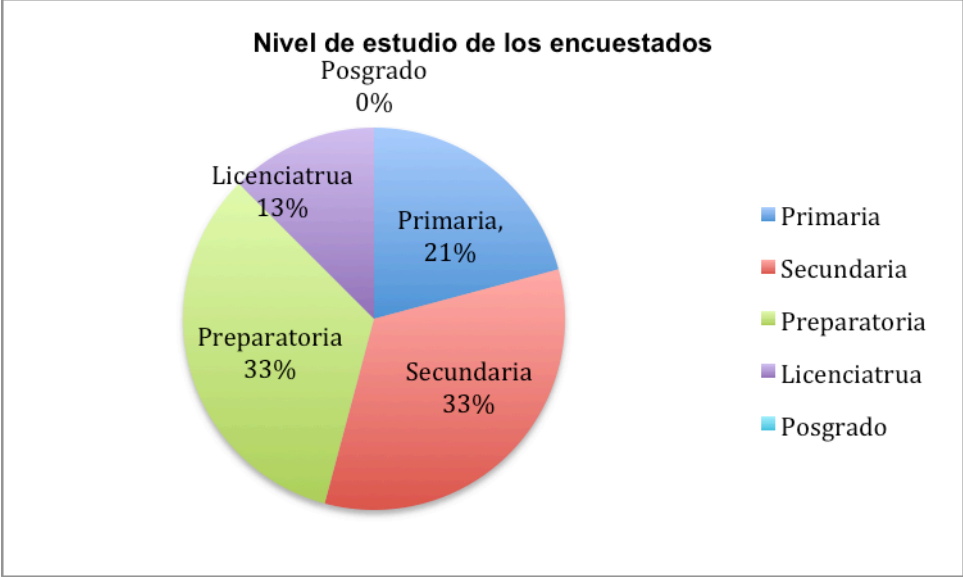

Tabla 1. Tipos de propiedad de la tierra

2.3 Acceso a la tierra

Como lo mencionamos en el capítulo anterior Mahuixtlán se conformó en un primer momento, como el portero del Mayorazgo de la Higuera, después como trapiche de la Hacienda de Mahuixtlán; esta hacienda pasó a ser ingenio de la familia Dondé (hacendados) y después por medio de Dotaciones durante la reforma agraria se reparten las parcelas pero no el ingenio; cuando se crean las asociaciones y los grupos sindicales, la familia Dondé entrega el ingenio y el resto de las parcelas; es en este momento cuando se crea el ejido de Mahuixtlán; dicho ejido no está parcelado, pero cada ejidatario sí tiene su certificado agrario (Isidro, 73).

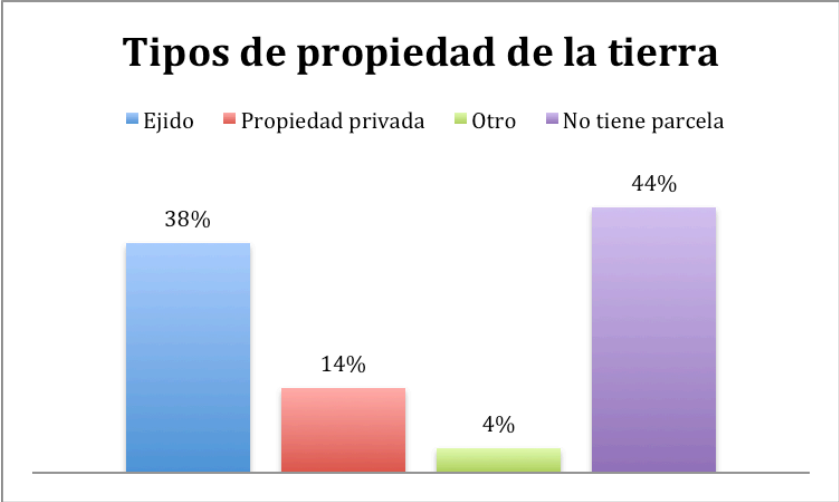

Gráfico 4 Forma de adquisición de la tierra. Sólo parcelarios

Dentro del 56% que si tienen parcela el 89% de la tierra fue heredada; el 7% fue comprada y el 4% es prestada para una casa (ver Gráfica 4). El 50% de los parcelarios tiene monocultivo, el 36% tiene dos cultivos, el 11% tiene tres cultivos y solo el 4% no tiene cultivos (ver Tabla 2).



Tabla 2. Número de cultivos en una parcela familiar

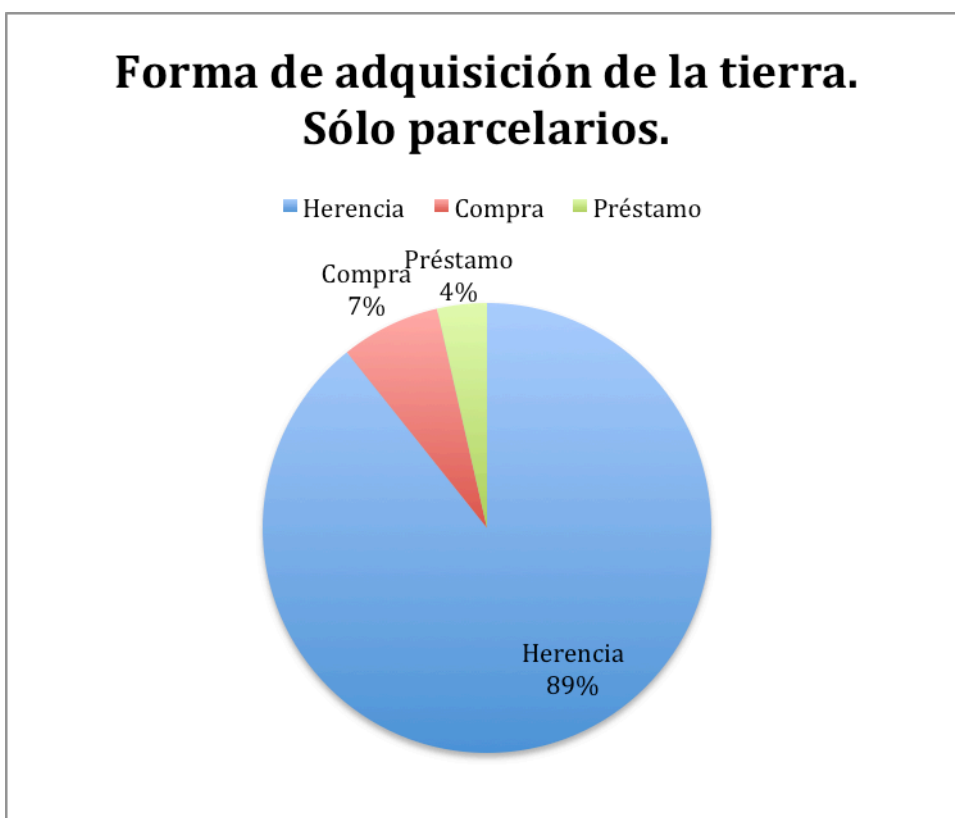

Gráfico 5 Distintos tipos de cultivo en una parcela

El 75% de los cultivos es de caña, seguido de café con el 18% y el 8% restante es de maíz y otros cultivos; de las parcelas que cuentan con dos cultivos el 92% es de café y caña (ver Gráfica 5). El 71 % de los cultivos es para venta al ingenio en

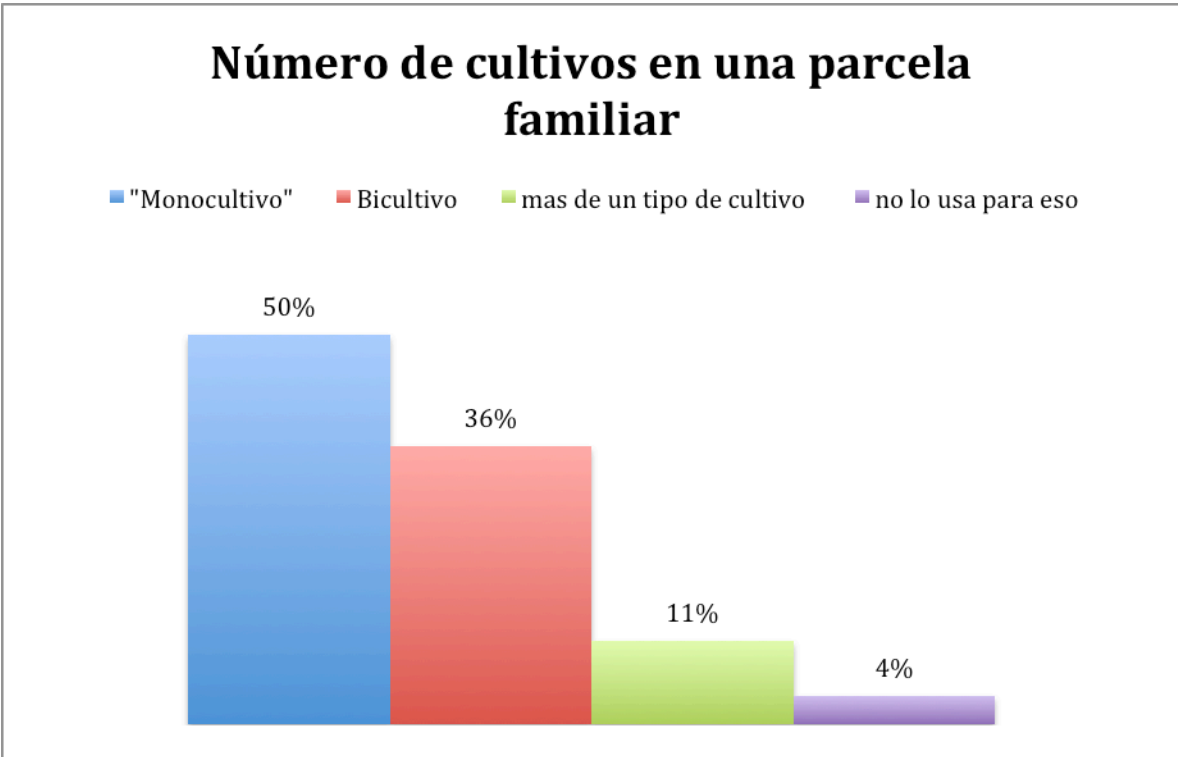
el caso de la caña y en el caso del café, es vendido a los coyotes²¹ o para autoconsumo (ver Gráfica 6). Cabe señalar que anteriormente mencionamos que el cultivo de café es mixto; y la cosecha que se obtiene del segundo cultivo, no fue tomado en cuenta durante las entrevistas.

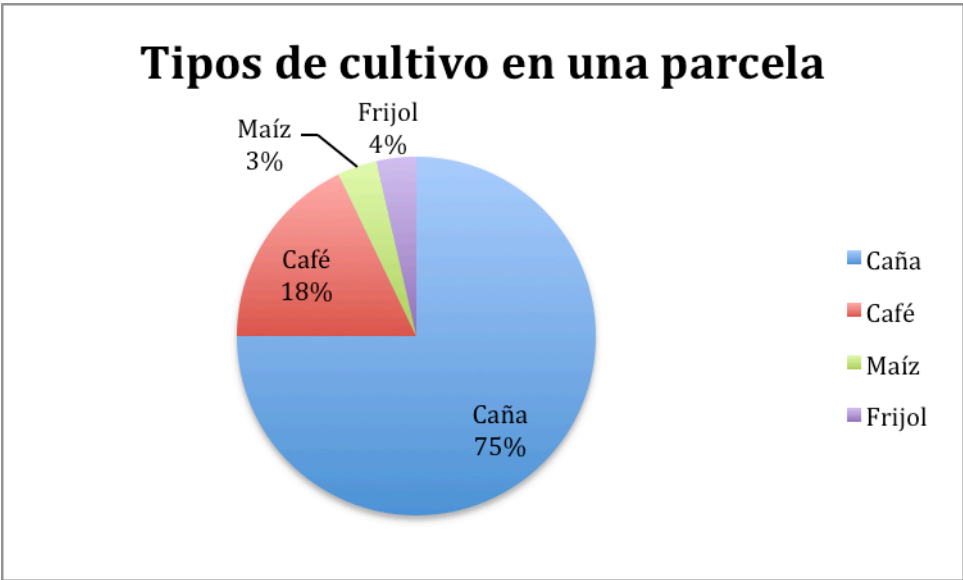

Gráfico 6. Uso y venta de la cosecha del cultivo.

Muchas mujeres amas de casa son propietarias de parcelas, pero son los hombres quienes la trabajan; otros de los encuestados alegaron que ellos no son dueños de la parcela pero sí un familiar con el que viven; esto es importante debido a que el Ingenio pensiona a los dueños, posesionarios o ejidatarios que cultiven caña, como lo contempla la Ley de Desarrollo Sustentable de la Caña de Azúcar; es decir, los abastecedores de caña que tengan celebrado un contrato de condiciones particulares como préstamos para el mantenimiento de la parcela, el transporte de la caña al Ingenio tendrán los mismos derechos y obligaciones que

²¹ Retomo la definición de coyote que propone José de Jesús Hernández López (2014: 180) en *La jornalización en el paisaje agavero. Actividades simples, organización compleja*. Ed. Centro de Investigaciones y Estudios Superiores en Antropología Social. Para él, la figura del Coyote “es un comercializador que en la especulación busca beneficios para sí y para quienes colaboran con él”. Su función forma parte de una lógica de transacciones comerciales de insumos agrícolas, fuerza de trabajo; también es un intermediario por ser un intermediario en un canal de comercialización obligado para los productores y por su capacidad para negociar hacia arriba con los empresarios.

establece esta Ley²². Dentro de la Ley de Desarrollo Sustentable de la Caña de Azúcar, los abastecedores de caña tienen derecho a asociarse para su mejor representación ante el ingenio, y también tiene derecho a recibir apoyos por parte del gobierno y del Ingenio para fomentar su desarrollo tecnológico, capacitaciones, y para reforestar sus parcelas. Otro de los derechos de los abastecedores de caña es percibir utilidades de la zafra en la que participan, dichas “utilidades” están regularizadas por el Ingenio, las asociaciones de cañeros y el Estado.

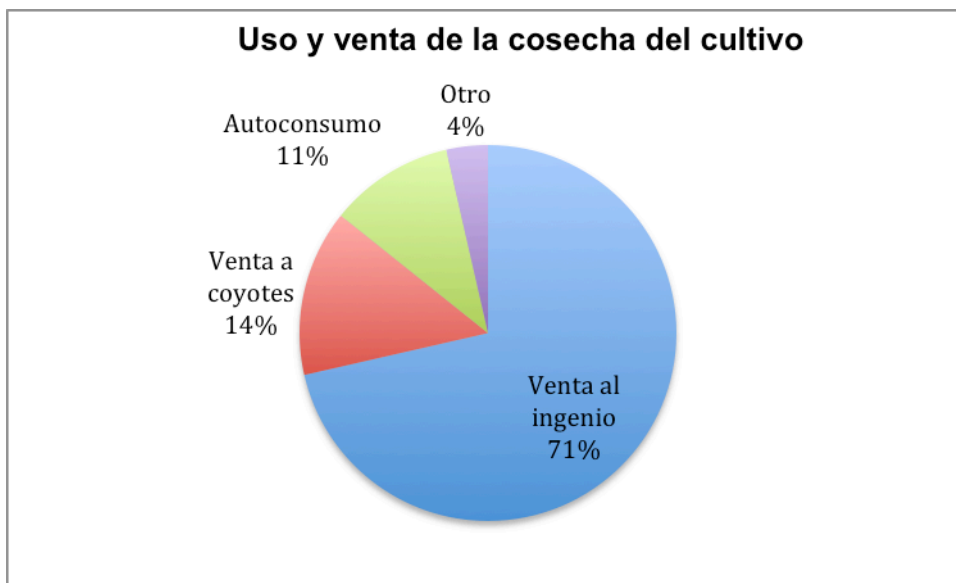
Ahora bien como vimos en el párrafo anterior, sólo el dueño de la parcela es beneficiario de una serie de prestaciones otorgadas por el Ingenio si es su abastecedor; razón por la cual las parcelas tienen un dueño movable, pero quien las trabaja es el padre, el hermano o el tío. Recalco que es intercambiable porque cuando una persona genera cierta antigüedad en el seguro social, recibe una pensión por parte del ingenio, esta estrategia rota entre algunos miembros de la unidad doméstica para que puedan recibir estas prestaciones. Esta práctica es común dentro de los ejidos y parcelas que rodean al Ingenio de Mahuixtlán. Para ejemplificar el argumento anterior, retomo varios de los comentarios que obtuve:

“Yo soy obrero del Ingenio, la propietaria de la parcela es mi sobrina para que tenga su pensión y su seguro, ella vende comida y con eso vive...aunque quien la trabaja soy yo” (Francisco Peredo Hernández, 47 años).

“Me la dejó mi padre [la parcela] para que ella pudiera tener el seguro” (Julia Urbina Leal, 59 años).

“Soy ama de casa y vendo comida en mi casa, recibí la parcela por dotación y a su vez recibí ayuda del programa de oportunidades que eventualmente me lo retiraron” (Marcela Hernández Sánchez).

Estos casos nos muestran como la herencia de la tierra no depende de líneas matrilineales o patrilineales o por una cuestión de prioridad al hombre,

²² Dentro de esta Ley se hace referencia a los mismos derechos de obreros del ingenio; es decir, pensión y seguro social, que son las prestaciones obligatorias que establece la Ley del Trabajo

sino que está determinado por una suerte de estrategias empleadas por los miembros de la unidad doméstica, que si bien, no genera un ingreso a corto plazo, si crea una pensión a largo término.

En el caso de Mahuixtlán, existen mujeres propietarias de parcelas, pero quien las trabajan son por lo general hombres; ellos se encargan de la siembra, la cosecha y de las negociaciones con el ingenio para su venta, sólo en un caso que entreviste, una mujer declaró que sí tenía conocimiento sobre sus tierras y el mantenimiento de las mismas; esta chica argumentó que ella se encargaba de contratar a personas para que sembraran y cortaran la caña.

“yo estoy al tanto de mi parcela; me ayudo con el comisario ejidal y voy a las reuniones ejidales; cuando es época de cosecha contrato a los cortadores para mi parcela” (Mará Luisa Zepeda).

Como lo argumenta Rocío Córdova (2003) *“el hecho de que la mujer sea titular de un certificado de propiedad sobre la tierra, sus prerrogativas para ejercer derecho pleno sobre ella son efectivas, y se ve forzada a delegar en algún hombre de su familia la responsabilidad de la explotación agrícola”*.

Ahora bien, también es importante tomar en cuenta que una gran parte de la población tiene familia cercana que trabaja dentro del ingenio como obreros; parte de las ayudas que reciben los cultivadores son préstamos (pagos adelantados de las utilidades) y abono, para el mantenimiento de la parcela; esto es diferente para los trabajadores, ya que ellos pueden recibir préstamos para construir o mejorar su casa, becas de estudio para sus hijos, cuando el ingenio empezó a laborar como empresa, construyó áreas habitacionales para sus trabajadores, las cuales también han sido heredadas a los hijos o nietos de los mismos. En ambos casos reciben el seguro social, y derecho a pensión.

Sin embargo; esto no es igual para todos los trabajadores, los jornaleros sólo reciben albergue durante la temporada de zafra, tampoco los trabajadores temporales reciben este tipo de ayudas; mientras más van avanzando en escalafón de la plantilla más prestaciones van adquiriendo.

Hay un gran número de hogares que son beneficiarias de los programas que se han implementado en la comunidad; me enfocaré en este momento en el programa de Programa de Certificación de Derechos Ejidales y Titulación de Solares (PROCEDE), el cual permitió la “privatización” de las parcelas ejidales (Rodríguez, 1998). En 1999 este programa les dio a los ejidatarios títulos parcelarios, con la finalidad de que obtuvieran control completo sobre el uso de suelo de sus tierras, las pudieran vender, o pudieran construir sobre las mismas, también podían adquirir préstamos del Estado o de empresas privadas; en la actualidad el ejido de Mahuixtlán cuenta con 116 ejidatarios, de los cuales sólo 5 no aceptaron PROCEDE (trabajo de campo realizado en Noviembre 2013). Existen varias las formas adquisición de la tierra en Mahuixtlán que son por herencia del ejido, herencia de la parcela o la compra de la parcela como se desarrollan en seguida:

a) Herencia del ejido

Las personas que recibieron una parcela o finca ejidales tienen una estrecha relación con los obreros del ingenio que trabajaron durante la época de la familia Dondé y que en el reparto agrario se le unieron (a petición del señor Dondé) para entregar las tierras que dependían del ingenio; esto se ve reflejado en la comunidad, en los casos de los obreros que tienen parcelas ejidales y las trabajan (información obtenida en el trabajo de campo). En el caso de estas parcelas o fincas no pueden ser vendidas o hacer cambio de uso de suelo.

c) Herencia de parcela

Este tipo de herencia proviene de aquellos casos en donde los primeros dueños, o pertenecieron a la Dotación de tierras de la familia Dondé, o fueron compradores antes del reparto agrario²³; como es el caso de la familia Córdoba que se convirtió

²³ El Reparto Agrario son un conjunto de reformas estructurales, que recuperan la propiedad de la tierra para la nación, lo que representó una diferencia muy importante para la reforma liberal. Esta Ley nace el 6 de Enero de 1915 fue impulsada principalmente por los grupos constitucionalistas encabezado por Venustiano Carranza durante la revolución mexicana. En esta periodo se entregaron a los campesinos más de 100 millones de hectáreas de tierras, lo equivalente a la mitad del territorio de México y se establecieron más de 30 000 ejidos (Warman; 2003)

dueña de las tierras antes del reparto agrario, dichas tierras se han fraccionado entre los descendientes del primer propietario y no todos las trabajan.

También pude observar que no todos llegan a recibir parte de la parcela, pueden recibir una casa de la colonia obrera, o la casa donde residían los antepasados. Otro uso que les dan a estas parcelas también son para construcción de nuevas viviendas; en el caso de las casas antiguas algunas han sido fraccionadas y convertidas en casas más pequeñas, o locales domésticos ya sean tiendas, estéticas, pollerías, papelerías; etc. Otra característica de estas parcelas, es que pueden ser vendidas y cambiar de uso de suelo.

c) Herencia en vida o dotación de la parcela

Este tipo de herencia, es muy común dentro la comunidad, ya que el ingenio otorga prestaciones individuales a los cañeros sin importar quién sea el productor; como lo menciona Córdova (2000); esto favorece la multiplicidad de cañeros por familia ya que aumentan los beneficios obtenidos; los servicios se extienden al productor, conyugue y a sus hijos; también reciben un mayor monto de liquidación al final de la zafra cuando existen más personas registradas por una misma parcela.

Esto convierte este modo de herencia; en una forma de poder dentro de los miembros del grupo doméstico que desean una fracción de tierra; la dotación se da a cambio de una firma en una carta poder que le permite continuar tomando las decisiones y control de las ganancias y prestaciones obtenidas por la parcela.

d) Parcela comprada

Existen los casos de migrantes que llegaron a Mahuixtlán y pudieron comprar parcelas heredadas que ya no son trabajadas, o nuevas propiedades que han “invadido” los terrenos de Mahuixtlán.

2.4 Trabajo masculino dentro de la comunidad

En la comunidad existen obreros, campesinos o comerciantes en su mayoría; esto no quiere decir que todos hagan lo mismo; ahora bien estas ocupaciones pueden

combinarse; es decir, un obrero, puede tener parcelas cañeras y trabajarlas al mismo tiempo que trabajar dentro del ingenio, o bien puede trabajar una temporada dentro del ingenio y el resto del año ser un comerciante; lo que quiero resaltar es que en este tipo de comunidades, donde no existe una estabilidad económica (en el sentido que es cíclico), la misma comunidad se adapta a los ciclos²⁴, teniendo una amplia experiencia en varios oficios, ya sean carpinteros, repartidores, laboristas, mecánicos, soldadores, quienes al igual que las mujeres, tienen que adaptarse para la obtención de recursos, pedir créditos, financiamientos, ventas por catálogo, recibir remesas, y lo más importante: tienen que saber administrarlas; ya que el ingreso no está asegurado, ni es constante.

Las relaciones sociales de la comunidad también se ven reflejadas dentro de las actividades del ingenio, por ser familiar de trabajador, provenir de una familia nativa de Mahuixtlán, ser hijo de ejidatario, pertenecer a un sindicato y participar en las actividades del pueblo, como a un equipo de fútbol, a una comisión.

Una de las problemáticas que también quiero mencionar es el otorgamiento de créditos y préstamos a los pobladores de Mahuixtlán. Ya que una de las prestaciones que tienen los trabajadores del ingenio (en particular los productores de la caña), es el acceso a préstamos para el mantenimiento del cañal, abono etc.; es decir, les otorgan créditos para que paguen a los cortadores, a los transportistas. Estos créditos son cobrados de las utilidades que reciben al final de la época de Zafra y durante la época de reparación para varias familias terminan sin un fondo de reserva para subsistir durante esta época y se ven en la necesidad de solicitar nuevos préstamos, ya sea al ingenio o en comercios locales, bancos, casas de empeños.

2.5 Las organizaciones gubernamentales locales.

Por un lado tenemos a los partidos políticos locales, municipales, estatales y federales, también existe la comisión del agua. Estas organizaciones son gubernamentales y los cargos son de elección popular. En el caso del delegado su

²⁴ temporada de Zafra y temporada de reparación.

cargo dura tres años y está encargado principalmente de la solución de problemas como levantar actas de defunción, abandono de hogar, maltrato a las mujeres, la pavimentación de las calles.

a) Programas de ayuda social:

Dentro de la Comunidad de Mahuixtlán existen varios programas de ayuda social como el programa de Oportunidades²⁵ (ver imagen 10), 65 y más, y el Programa de Apoyo Alimentario (PAL). Los beneficiarios de estos programas son adultos mayores, mujeres que no reciben ayuda o beneficios por parte del Ingenio esto se debe a que sólo pueden ser beneficiarias aquellas mujeres en “extrema pobreza”, y con hijos/ hijas que se encuentren estudiando, dicho programa puede ser retirado si no cumplen con las corresponsabilidades²⁶ que el programa exige o cambian de situación socioeconómica (Agudo, 2011). Dentro de la comunidad de Mahuixtlán hay 185 beneficiarias y 1 beneficiario del programa de Oportunidades, la comunidad es la sede de las comunidades de El Grande, Mundo Nuevo, Lealtad, la Isleta, y Mahuixtlán. Las visitas a las beneficiarias son cada dos meses y cada cinco años es la rectificación (Información obtenida en la entrevista con la Vocal del programa de Oportunidades en el trabajo de campo de 2014), hay cuatro vocales y su puesto cambia cada seis años.

²⁵ Oportunidades es un esquema social de transferencia (especialmente monetaria) condicionada a la adopción de hábitos de vida particulares orientados a la ruptura del “ciclo intergeneracional de transmisión de la pobreza” en los hogares más desfavorecidos (Sedesol, 2008; Levy y Rodríguez, 2005:53-62; en Agudo 2011: 56).

²⁶ Son estrategias de desarrollo basadas en la gestión compartida del riesgo donde los receptores cumplen con ciertas obligaciones a cambio de los estipendios de los programas. Están orientadas a la creación de capacidades en educación, salud y nutrición, estas obligaciones consisten en la asistencia controlada de los jóvenes miembros de los hogares a clínicas y escuelas desde el tercer grado de instrucción primaria hasta la conclusión de la educación media superior, así como de todos los integrantes de dichos hogares, a talleres donde el personal de centros locales de salud pública proporciona información sobre cuidados médicos, prevención de enfermedades, alimentación e higiene.

El programa se apoya en las “vocales” o representantes de las otras beneficiarias de sus comunidades; quienes cumplen la función de administradoras de los recursos del Programa y están “encargadas de establecer una vinculación entre las familias beneficiarias y el personal de los servicios de salud, educación, y de la Coordinación Nacional [del programa]”(Sedesol, 2008:6 en Agudo 2011).



Imagen 10. Letrero de Oportunidades. Foto tomada por Bárbara López durante el trabajo de campo 2014

El programa de 65 y más, es destinado a los adultos mayores que no reciban un ingreso mensual mayor a 1,092 por jubilación o pensión, al igual que las beneficiarias de Oportunidades, reciben una aportación (monetaria) mensual, la cual está condicionada, los beneficiarios se tienen que presentar cada determinado tiempo comprobando el uso debido de este apoyo, con el objetivo de comprobar su supervivencia (Sedesol, 2015).

El Programa de Apoyo Alimentario, es un nuevo programa dentro de la comunidad, este da apoyos monetarios y complementos alimenticios a la población en condición de pobreza que no es beneficiaria del Programa de Oportunidades (Sedesol, 2015).

b) Organizaciones de Salud:

El sistema de salud que hay en Mahuixtlán es el IMSS, debido a que esta prestación es otorgada por la Ley de Desarrollo Sustentable de la Caña, en donde los productores de caña tienen derecho a una pensión, seguro social, y habitación en el caso de los obreros. El IMSS funciona dentro de todo el año, pero la relación

con el ingenio en el caso de los empleados temporales sólo dura dentro de los meses de Zafra; cuenta con medicina preventiva, y un médico general y no está abierta las 24 hrs; en algunos casos el uso de este servicio lo hace efectivo en la cabecera municipal o en la capital del Estado.



Imagen 11. Clínica del IMSS en Mahuixtlán, Foto tomada por Bárbara López durante el trabajo de campo en 2014

c) Educación:

Dentro de Mahuixtlán las escuelas primarias gubernamentales empezaron a funcionar hace cuarenta años. Anteriormente existía una escuela que pertenecía al Ingenio, si querían continuar con sus estudios tenían que ir a la cabecera municipal para realizarlo. En la actualidad las escuelas funcionan con el modelo tradicional instituido por la SEP, los niveles escolares que se imparten en Mahuixtlán son:

- i. Una guardería
- ii. Existen dos kínder dentro de la comunidad
- iii. Primaria que es matutina y vespertina; pertenece a la plantilla del gobierno federal
- iv. Secundaria pertenece a la plantilla del gobierno federal

- v. Tele-bachillerato que ocupa una adaptación dentro del edificio del agente municipal
- vi. Existe un programa de preparatoria que se dan clase los domingos en el salón del sindicato secc. 18

Conforme ha crecido Mahuixtlán, se han creado las escuelas con mayor nivel educativo, por lo general para estudiar una carrera universitaria, los habitantes de Mahuixtlán tiene que realizarla o en la capital del Estado (Xalapa) o en la cabecera municipal. Lo mismo ocurre si quieren estudiar el bachillerato.

d) Administración del agente municipal

La función del agente municipal es administrar el presupuesto para la pavimentación de las calles, modular a la comisión del agua, traer programas gubernamentales a la comunidad; sin embargo muchas veces el agente municipal también ocupa el cargo de “policía” en el sentido que se encarga de levantar actas, de defunción, de divorcios, de maltrato a las mujeres, abandono de hogar.

2.6 Mahuixtlán espacios construidos

Mis unidades de análisis son cuatro grupos domésticos que viven en Mahuixtlán, y que forman parte de dos Colonias obreras de la comunidad. Para poder comprender las relaciones sociales que se generan dentro de los grupos domésticos es necesario describir la comunidad de Mahuixtlán, como se ha ido construyendo; la construcción de las colonias obreras y las casas de los cuatro grupos domésticos, con la finalidad de entender la distribución del espacio y la forma en que habitan estos espacios.

a) Las Colonias en Mahuixtlán

Las áreas habitacionales en Mahuixtlán que se fueron construyendo alrededor del ingenio, (principalmente para los obreros del ingenio) son: la primera zona habitacional: a) Colonia San Gabriel, está se localiza en la entrada a la comunidad frente al ingenio; la segunda zona habitacional es la b)Colonia Murillo Vidal o

Colonia Obrera, como su nombre lo indica fue construida para los obreros, se localiza frente a la entrada principal del ingenio; la tercer zona habitacional es la C) Colonia Lealtad Constitucional, ubicada junto a la cancha de futbol, orientada a la parte trasera del ingenio; la cuarta zona habitacional es la D) Colonia las Huertas, esta colinda con la parte lateral derecha de la Colonia San Gabriel y la parte superior de la Colonia Obrera; la última zona habitacional es la E) Colonia Enrique Ramos (son las nuevas casas obreras, ésta es la ampliación de la colonia obrera), se localiza en el camino hacia la Isleta, a un lado del ingenio (ver Mapa 2).

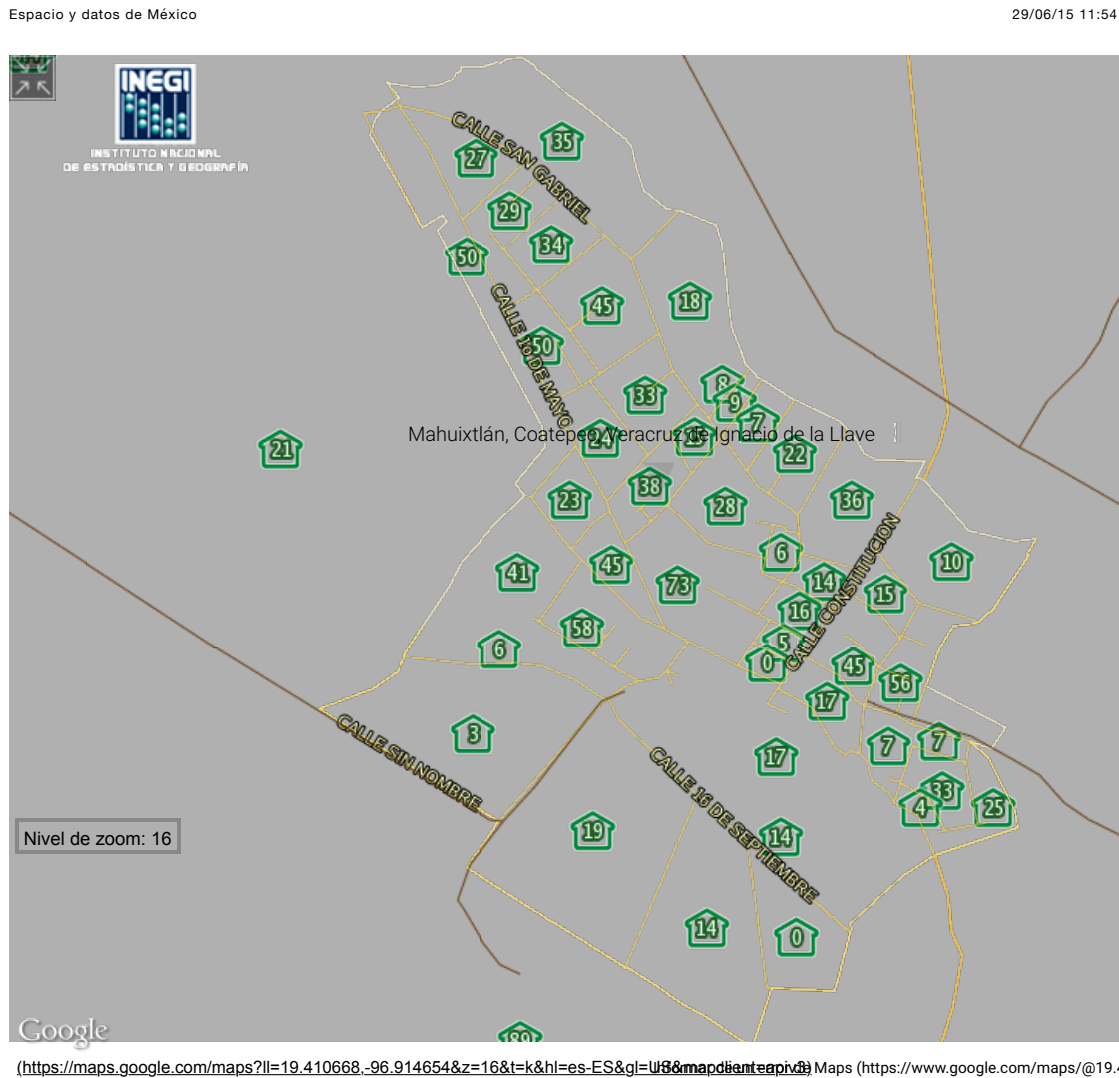

Mapa 2 Distribución de hogares habitados en la comunidad de Mahuixtlán. Fuente INEGI 2015

Las Casas

Las casas de los obreros, son de un piso, en algunos casos modificadas con un segundo o fragmentadas, con piso y techos de cemento. A diferencia del resto de las zonas de casas (las cuales tienen arquitecturas diferentes); unas cuentan con techos de lámina, algunas de cemento, otras tienen dos pisos construidos. Las casas más antiguas están conformadas con un patio interior (ver imagen 12), pasillos largos que permiten el acceso al patio central de las mismas, las casas de los campesinos se distinguen por los techos de lámina y pequeñas hortalizas a un lado de la casa.



Imagen 12. Tomada por Bárbara López González 2013, Agustín y su padre platicando en el patio interior

Consideraciones finales

Mahuixtlán es una comunidad que se a formado alrededor de un Ingenio azucarero y su economía funciona por medio de los ciclos productivos de la empresa: Zafra y reparación.

La formación de las colonias dentro de la comunidad, han inversión del Ingenio; esto tiene la finalidad de asegurar de tener a los obreros cerca de la empresa para que pueda funcionar 24 horas, los siete días de la semana durante la temporada de Zafra.

La construcción de los espacios públicos han sido obra del Ingenio; varios espacios públicos construidos han sido apropiados por el Estado como: las escuelas y la clínica del seguro social. Esto se debe a la transformación de hacienda a comunidad ejidal y después a comunidad semi urbana.

En el caso de Mahuixtlán la producción del azúcar es concebida como un masculina, relegando a las mujeres de dicha actividad o limitándola a actividades feminizadas dentro del proceso productivo.

Los espacios femeninos dentro de la comunidad se localizan en los espacios extradomésticos; es decir, los comercios que se han adaptado dentro de las casas han permitido el desarrollo económico de las mujeres dentro de la comunidad.

Las división sexual del trabajo dentro de la comunidad esta relacionada a una forma de administración y organización económica que permite que la comunidad viva, esta forma económica es una repetición de administración hacendaria que se ha perpetuado por varias generaciones; sin embargo, debido a la crisis de consumo del azúcar, a la crisis agraria mexicana en la actualidad los jóvenes han preferido migrar a grandes ciudades, o al extranjero, en busca de mejores trabajos y en busca de un mayor ingreso monetario que regresa a la comunidad en forma de remesas monetarias o de bienes como lo podemos ver en el capítulo cuatro.

Mahuixtlán se encuentra en cerca de la ciudad de Coatepec y de Xalapa; lo que permite que algunas habitantes de la comunidad busquen trabajo fuera de la comunidad; estos trabajos les pueden asegurar tener un ingreso constante e independiente al ciclo económico del Ingenio.

El uso de las tierras como un ingreso económico o como una estrategia a futuro, esta pensada acorde a las necesidades del grupo entero; a diferencia de otros

cultivos de los cuales no pueden obtener este tipo beneficios. Es por esto que las formas de herencia de la tierra en Mahuixtlán no están basadas en un sentido de patriliniedad como lo plantea David Robichaux en la familia Mesoamericana, pero si buscan heredar las parcelas conforme a la proximidad que exista entre el propietario y su descendencia; otra particularidad de la comunidad y de la región céntrica del Estado de Veracruz como lo menciona Rosío Córdova (2013) es que las fincas de café son heredadas a las mujeres y las parcelas de caña a los hombres, esto se debe al valor cultural de los cultivos.

También existe la herencia en vida, práctica que es muy común en la zona centro del estado, ya que les permite heredar y pasar los derechos de las tierras a los parientes que mantienen las tierras; en Mahuixtlán esta practica tiene otro sentido, es por medio de este uso que las mujeres tiene acceso a las tierras y adquirir beneficios de las mismas, pero no son ellas quienes las trabajan.

Capítulo III. Estado del Arte

Introducción

En este capítulo desarrollo los conceptos principales que utilizo en este trabajo, con el fin de tener un marco teórico el cual me permita comprender el análisis de las genealogías y trayectorias de mis tres casos de estudio.

El concepto principal que utilizo en este trabajo es “grupo doméstico”; entendido como un conjunto de personas que comparten un lugar, un ingreso y gasto; tienen participación en la toma de decisiones dentro del mismo; es un lugar donde se genera una identidad, una ideología y un sentido de pertenencia. El lugar generador de símbolos, usos y costumbres es un espacio físico, un espacio fijo, el cual es habitado por los miembros del grupo; también es un espacio generador de estructuras jerárquicas, en donde se redistribuyen relaciones de poder.

El concepto de grupo doméstico ha sido interpretado como: una unidad celular social; o una unidad económica; unidad de organización estructurada o como “la gran familia”.

Los grupos domésticos tienen una serie de acciones que organizan y estructuran al mismo; dichas acciones se ejercen tanto fuera, como dentro del grupo; estas acciones las entiendo como “estrategias”, las cuales fluyen a través de las relaciones que se forman; y a su vez estas conforman redes de relaciones.

La metodología utilizada en este trabajo, como lo mencioné en la introducción, son las genealogías y las trayectorias; dentro de estas puedo ver la transformación y el uso de las estrategias de los tres casos de estudio en las diferentes etapas de su vida; las genealogías me permiten observar las relaciones que mantienen estos tres casos.

También hago uso de las genealogías para observar el patrón de residencia de los grupos domésticos, y la forma en que habitan sus hogar; es decir, los usos, los modos de vida que tienen en su vida.

3.1 Conceptos teóricos

Mencioné anteriormente, los grupos domésticos son aquellos grupos familiares que habitan el hogar, como un conjunto de personas que generan estrategias, ingresos y gastos dentro del hogar. Estos grupos tienen un ciclo de reproducción y están conformados por redes de relaciones, tanto internas como externas al mismo grupo y pueden ser entendidos de diferentes maneras, ya sean como: a) una unidad económica; b) un grupo social o unidad social; c) una unidad de organización estructurada, a partir de redes de relaciones sociales; o, d) como grupos adaptativos (locales) que abarcan varias familias nucleares.

- a) *Unidad económica*, se refiere a la capacidad del grupo para generar un ingreso, y distribuir el gasto, acorde al consumo de la unidad. Este concepto está basado en el trabajo de Chayanov (1925) quién desarrolló el concepto de unidad de explotación agrícola, haciendo referencia a la capacidad de la familia, para generar sus ingresos como resultado de su trabajo en relación a los materiales obtenidos de la cosecha. La unidad de explotación doméstica campesina es independiente al sistema económico capitalista, y su esencia está basada en el trabajo familiar de la unidad.

Oliveria y Salles (1988) consideran que el concepto de unidad nos permite vincular las actividades de producción y consumo, dentro de las interrelaciones entre el grupo familiar y la unidad productiva: puntos cruciales para la reproducción del mismo grupo campesino, pues este basa su producción en el trabajo familiar y *“los frutos de esta actividad económica se dirigen a la subsistencia del grupo doméstico”* (Oliveira y Salles, 1988:16).

- b) *Unidad social*; este concepto tiene que entenderse como la unidad celular que está formada por estrategias particulares del grupo, ya sea una estrategia de reproducción física y/o social; es decir, es un grupo de personas que actúan de manera organizada, combinando la procreación con la socialización, el trabajo extradoméstico y doméstico, la educación, que permiten la reproducción del grupo.

Otras características de este tipo de unidad social es que -según Mercedes De la Rocha (1986)- los miembros del grupo pueden o no ser parientes; organizan sus recursos colectivamente; no es homogénea en términos migratorios, ocupacionales, ni de poder; sus relaciones son contradictorias ya que pueden ser de afecto y solidaridad, así como de conflicto y relaciones de dominio y subordinación; siempre mantienen una estructura jerárquica interna que sustenta el control y las relaciones de poder.

c) *Unidad de organización estructurada a partir de redes de relaciones sociales.* Como su nombre lo dice, se trata de una estructura formada por las relaciones entre individuos, unidos por lazos sanguíneos o no, que comparten una residencia y organizan un modo de vida.

El término de familia, remite a una institución construida a partir de relaciones de parentesco, que están constituidas por normas, pautas y prácticas sociales ya establecidas. Retoma el concepto de familia como el espacio de interacción y ámbito privilegiado de la reproducción biológica y socialización primaria de los individuos (Oliveira y Salles, 1988).

d) *Grupos adaptativos (locales) que abarcan varias familias nucleares.* Son aquellos que no necesariamente están unidos por el parentesco, son grupos aparentemente similares que comparten un mismo espacio, donde los jefes pueden estar emparentados, conformando lo que Redifeld y Villa Rojas (1934:87-92 en Robichaux, 2005:35) denominaron como “*la gran familia*”. Es necesario distinguir entre un grupo compuesto por varias parejas unidas que utilizan la misma cocina y una agrupación de varias parejas con una relación genealógica en donde cada una constituye un grupo doméstico aparte. Los grupos domésticos en este concepto se emplean como unidades de consumo (Robichaux, 2005: 35).

Ahora bien, todos los conceptos anteriores concuerdan en que el grupo doméstico es un grupo social con relaciones de parentesco o no; que principalmente está basado en la unidad familiar; viven en una misma residencia, ya sea bajo el mismo techo, barrio, o vecindad; comparten el sentido de organización a nivel del grupo por medio de diferentes estrategias basadas en la producción y el consumo generado en el mismo.

La diferencia entre unidad económica, unidad social, unidad de organización y grupos adaptativos, se encuentra en la forma de analizar dichas estrategias; por ejemplo, se pueden ver por medio de las relaciones que tienen los grupos domésticos dentro o fuera del grupo; estas relaciones pueden ser de dominación o subordinación al Estado, a una empresa, a otros grupos. Incluso en los grupos hay estructuras de poder que generan un sentido de subordinación entre los integrantes del mismo. Otro punto importante de mencionar es el uso de las tecnologías de la información y la comunicación (TIC's) como una estrategia, que permite a las familias mantener una mayor cercanía con los parientes que viven fuera de la comunidad.

Desde mi punto de vista, la forma de residencia del grupo doméstico puede ser entendida como habitar un espacio (hogar); es decir, habitar en el sentido simbólico y de identidad, como el espacio donde una familia vive un cierto periodo, impregnando un valor sentimental, un olor, una personalidad, a partir del uso del espacio. Es la composición de un lugar, acorde a la transformación de las personas que lo viven.

Michel De Certeau (2010), Emilio Duhau y Angela Giglia (2008) distinguen que habitar tiene dos connotaciones principales: la primera en el sentido de protección, de ampararse de la intemperie; la segunda en un sentido simbólico, es decir, el habitar es la relación de un sujeto con un lugar y con relación a sus semejantes (Duhau y Giglia, 2008: 23).

Los grupos domésticos se relacionan en un espacio formado por redes sociales y un espacio físico (lugar). Dentro del espacio físico existe una noción de

identidad que alude a una centralidad (como una construcción ordenadora respecto a su contexto), le da un sentido al sujeto como individuo y como grupo de referencia, de localización; estar en un lugar y ser de un lugar, estar presente en la historia mediante su cultura.

Duhau y Giglia (2008) definen habitar “como el conjunto de prácticas y representaciones que permiten al sujeto colocarse dentro de un orden espaciotemporal, y al mismo tiempo establecerlo. Es el proceso mediante el cual el sujeto se sitúa en el centro de unas coordenadas espacio-temporales, mediante su percepción y su relación con el entorno que lo rodea”. Y recalcan la diferencia entre residir un lugar y habitarlo; para ellos, residir “es el espacio donde se desempeñan las funciones propias de la reproducción social (descansar, dormir, comer, guardar sus pertenencias). El espacio donde se reside puede no ser necesariamente aquel desde donde se establece una presencia social o la inserción en un orden socio-espacial que nos vincule a los demás; es decir existe la forma de la relación con el espacio local que es definible como residir sin habitar”. Hablan sobre un sentido de vinculación con el espacio local, mediante la inserción del sujeto en redes de relaciones (Duhau y Giglia, 2008: 24).

Esta apropiación del espacio se da a través de las prácticas sociales y los significados que estas prácticas generan; es decir, la acción de estas prácticas se encuentra influenciada por una intencionalidad y valores que son definidos por los actores sociales, son ordenados en la vida cotidiana, y son compartidas por otros actores sociales. Este orden aparece en las formas de problematizar sus situaciones, en la manera en que el individuo revela algunos aspectos de sus relaciones, en cómo los categoriza, codifica, sistematiza y otorga un significado a sus experiencias pasadas y presentes (Long, 2007:115).

Las relaciones que generan los actores van desde los vínculos de subordinación, hasta los vínculos de solidaridad. Dentro de estas relaciones el concepto de “sustento” o modos de vida expresa las formas en que los individuos y/o grupos intentan satisfacer sus necesidades de ingreso-consumo-

gasto, enfrentando incertidumbres, nuevas oportunidades y eligiendo entre diferentes posiciones de valor (Long, 2007:116).

Es una circulación de información, manejo de habilidades y relaciones que generan una identidad de grupo. Dentro de los modos de vida también hay obligaciones de seguridad, identidad y *status* que son tan importantes como el trabajo y el resguardo. La circulación de esta información e identidad, se conforma por medio de relaciones, en primera instancia, dentro del grupo doméstico, en segundo, dentro del barrio, la colonia, la escuela y así sucesivamente.

Este juego de relaciones se forma por medio de estrategias que permiten la reproducción sociocultural y económica del grupo. El concepto de reproducción sociocultural y económica se refiere a:

- a) la utilización de la fuerza de trabajo disponible en el campo y en las ciudades: migración, auto consumo, trabajo asalariado y por cuenta propia (Oliveira, 1988: 11);
- b) una estrategia común de sus miembros para lograr la continuidad del grupo (Torrado en Oliveira, 1988: 29);
- c) que la reproducción sociocultural y económica está determinada por las prácticas sociales vigentes en una sociedad, las cuales son aceptadas y transformadas acorde con la articulación de las condiciones que rodean al grupo (Quensel y Lerner, 1988: 51);
- d) están limitadas a un espacio/tiempo del mismo grupo; es decir, dependen de los miembros que constituyan como grupo doméstico, sin importar la generación en la que se encuentren (Pepin y Rendón, 1988: 107);
- e) tiene por condición el traspaso de responsabilidades y los derechos jurídicos y económicos de una generación a otra, junto con la gradual transmisión de los conocimientos necesarios para asumirlos (Pepin y Rendón, 1988: 110);

f) es un sistema particular que explica los procesos familiares, contempla las reglas de residencia, la herencia y las relaciones de los grupos domésticos (Robichaux, 2005: 299/305).

Las estrategias que se generan en los grupos domésticos son una secuencia de acontecimientos planeados con más o menos lógica, con mayor o menor éxito, cuyo objetivo es asegurar el bienestar de sus miembros a largo plazo; es decir, también son acciones, conscientes o inconscientes que realizan los miembros de un grupo para generar y administrar un ingreso, por ejemplo, la distribución del gasto.

Las estrategias varían dependiendo de cada familia, el ciclo doméstico y el contexto. Moser (1981) explica que las estrategias son respuestas colectivas y múltiples, estas no descansan en un solo ingreso a la unidad doméstica. Son múltiples porque incluyen los ingresos de más de uno de los integrantes de la familia, se respaldan en diferentes tipos de actividades, como en la producción doméstica, en el trabajo hogareño, en el trabajo asalariado o en redes sociales (González, 1986; Chayanov, 1925).

Las estrategias -acorde a Orlandina de Oliveira (1988)- deben ser estudiadas en diferentes niveles de análisis. En el caso de este estudio podemos verlas en la relación de los grupos domésticos con el Ingenio, el Estado, la comunidad y dentro de los mismos grupos. Tienen la finalidad de lograr la continuidad de la unidad familiar en el tiempo. Estas suponen, formas de autoridad, liderazgo y vínculos intra-domésticos con raíces en la cultura, la ideología y los modos de vida; las cuales están condicionadas por diversos factores macro-estructurales.

Dichas estrategias generan redes sociales; es decir, las unidades domésticas no funcionan de manera aislada; están en contacto estrecho y constante con otros grupos domésticos. Las redes de relaciones sociales son una manera de redistribución de bienes y servicios, son un intercambio en el mercado y están basadas en el principio de confianza y reciprocidad.

Mercedes González De la Rocha (1986) describe que las redes sociales se pueden clasificar en dos tipos: las primeras son verticales y asimétricas; este tipo de relaciones se encuentran cuando las unidades domésticas y sus miembros no pueden modificar las relaciones, son principalmente de subordinación, y las segundas son las relaciones horizontales y simétricas que se establecen entre iguales, con parientes, amigos y vecinos (González 1986; 28).

Generalmente, las redes sociales que se presentan en los grupos domésticos, no necesariamente son verticales u horizontales; la interacción entre los miembros y los grupos domésticos son de múltiples maneras y niveles. Estas relaciones a su vez generan una red de relaciones. Las redes de relaciones son aplicadas al entorno de contactos establecidos extra o intra de los grupos domésticos.

Como concepto apunta hacia la existencia de relaciones extensas de parentesco y amistad, basadas en vínculos de intercambio y normas de reciprocidad que constituyen recursos fundamentales para satisfacer las necesidades de la unidad doméstica (De Oliveira 1982:19).

Ahora bien, también existen las relaciones de poder que se forman dentro de los grupos domésticos, estas no son estáticas y están distribuidas conforme a las actividades que se realizan, varían entre cada integrante de la familia y de su capacidad de agencia dentro del grupo.

Las relaciones de poder como argumentan Deleuze y Foucault, son relaciones de fuerza que están en relación a otras fuerzas, el poder es entonces un conjunto de acciones sobre acciones posibles que expresan una relación de fuerzas; esto no quiere decir que sea represivo, y que se pueda ejercer más poder del que se posea; y sobre todo es ejercido tanto por los dominados y los dominadores; es decir, el poder es un conjunto de acciones que tienen un efecto sobre uno mismo y sobre otros.

Lomnitz (1975) explica que las redes de relaciones pueden estar compuestas de múltiples recursos de instituciones tradicionales como: el parentesco, la vecindad, compadrazgo y amistad. Dichas instituciones se adaptan al contexto y se integran

con una ideología de ayuda mutua. Los grupos domésticos estudiados en este trabajo, consisten en un grupo de familias emparentadas que viven como vecinos y se caracterizan por un intenso intercambio de bienes y servicios.

Las redes de relaciones dependen básicamente de dos factores que favorecen el intercambio: la carencia física y la confianza. La primera, es de una importancia evidente ya que se compone de la ayuda mutua que existe en la comunidad. La segunda, está compuesta por la capacidad y el deseo de entablar una relación de intercambio recíproco; por la voluntad de cumplir con las obligaciones implícitas de dicha relación y por la familiaridad mutua suficiente para servir de base. La obtención de los ingresos está determinada por las estrategias empleadas.

Las redes de relaciones generan un ingreso y un gasto a la unidad doméstica.

De acuerdo con Chayanov (1925) y Wolf (1975), el gasto está determinado por la cantidad de brazos que trabajan y las bocas que consumen los bienes ingresados.

Como lo explican Wallerstein et. al., en su trabajo de *Household Structures and Production Processes: Preliminary These and Findings exponent* (1982), los trabajadores normalmente no realizan sus cálculos de ingreso de manera fría conforme a su perspectiva individualista, sino asumiendo que participan en un pequeño grupo que genera una especie de reserva dentro del ingreso para poder gastarlo en bienes consumibles y de inversiones a corto plazo. Wallerstein et. al., exponen que estos grupos domésticos por un lado se ven sistemáticamente presionados para generar diferentes formas específicas de ingresos, maximizar la habilidad de la fuerza de trabajo, por un lado y, por otro tratan de asegurar la continuidad relativa de las demandas a corto plazo de los bienes.

Estos autores también entienden al ingreso como todo aquello que entra a una familia, ya sea en forma monetaria o de bienes, que son o pueden ser consumidos, de manera directa o después de ser transformados y/o cambiados. Explican que existen diferentes formas de ingresos dentro del mundo capitalista (Wallerstein 1982):

- a. Los salarios por trabajo en las empresas: ingreso que depende del trabajo realizado en una empresa y es entendido como un ingreso monetario fijo.
- b. Los bienes consumibles producidos en el hogar (o actividades de subsistencia): son los bienes consumibles generados; es decir, los productos perecederos como las frutas, verduras, legumbres, consumo de animales o productos animales como el huevo, la leche o el queso. Están considerados dentro del gasto de consumo de calorías, como lo describen Wolf (1975) y Chayanov (1925) y es un ingreso calculado conforme a la producción de alimentos en la parcela de autoconsumo, principalmente.
- c. El ingreso por la venta de bienes en el mercado (economía informal): estos ingresos se obtienen por medio de la venta de productos en el mercado.
- d. La renta (por el uso de tierras o animales): es el ingreso obtenido por la renta de animales, o de la tierra.
- e. Los regalos, subsidios recibidos sin un intercambio recíproco inmediato: por una parte están los regalos que reciben por terceros; la otra parte, pueden ser los subsidios que reciben por parte de la empresa y el gobierno.
- f. Remesas: este tipo de ingresos es obtenido, principalmente, por las redes de relaciones que genera la unidad doméstica, ya sean monetarios, o bienes materiales para la venta en la localidad.

En relación con el gasto, Wolf (1975) lo divide en tipos relacionados con diferentes niveles de consumo: el primer tipo de gasto es inmediato; es decir, el gasto de consumo calórico (consumo de alimentos), y el fondo de reserva. El número de calorías consumidas es igual o equivalente al número de semillas sembradas para cosechar (Chayanov 1925); ya que es un ciclo productivo, lo que se consume es el

trabajo realizado; lo que se tiene como ingreso es la cosecha, tomando en cuenta la reserva generada.

En relación a los ingresos de primera instancia está también considerado el fondo de reserva (semilla, dinero, productos), que permite a las familias intercambiar en caso de una eventualidad, o para el fondo ceremonial o social.

El fondo de reserva también puede ser visto como un vínculo del grupo doméstico con otros grupos, a manera de solidaridad. Wolf describe que estos gastos realizados como una comunidad, por ejemplo, en las fiestas patronales, eventos que dependen de la tradición cultural y que varía de una cultura a otra; este tipo de gasto obliga a los grupos domésticos a generar y mantener un fondo ceremonial por encima del fondo de remplazo. Este fondo es un intercambio de bienes simbólicos con otros grupos domésticos, que sirve para aclarar, justificar y regular tales actos, como señala Wolf (1975: 17):

Por ejemplo: el matrimonio implica integrarse a un grupo doméstico; esto supone una acción pública en la cual los participantes actúan siendo vistos por todos, de manera que el matrimonio se presente como modelo ideal para todo matrimonio y muestre cómo han procedido otros para el mismo fin. Todas las relaciones sociales están, pues, rodeadas de un ceremonial, y el ceremonial puede ser pagado con trabajo, bienes, o dinero. Si los hombres han de mantener relaciones sociales, han de trabajar también para construir un fondo destinado a los gastos que esas relaciones originen. Damos a esta reserva el nombre de fondo ceremonial.

A veces contraen matrimonio con mujeres de otras unidades domésticas y ello implica la necesidad de contactos sociales con personas que serán sus parientes políticos. Pueden reunirse con hombres de otros grupos con fines defensivos, garantizando ciertas normas de conducta que hacen posible esa relación. Pueden requerirse ayuda mutua en una fase de la obtención de alimentos. Pero las relaciones sociales del tipo que sea nunca son enteramente utilitarias e instrumentales.

Dentro de los gastos de los grupos domésticos también existen gastos sociales. Estos gastos están determinados por los diferentes tipos de relaciones sociales, ya sean verticales u horizontales; es decir, los gastos pueden ser por gastos en redes de solidaridad, por gastos ceremoniales, o por gastos por renta o de dependencia hacia terceros (adeudos con usureros, una empresa, el banco, el pago de impuestos, etc...)

El fondo de renta es el destinado al pago de impuestos sobre la tierra, el pago del uso de suelo o del espacio que se habita. Wolf (1975) lo ejemplifica con el caso del pago de impuestos en Inglaterra en la producción realizada en una temporada. Este fondo de renta es lo que distingue al campesino del agricultor primitivo.

Consideraciones finales

Los grupos domésticos que conforman mis casos de estudio, son grupos complejos los cuales están conformados por varios núcleos que habitan el mismo lugar. Los cuales elaboran una serie de acciones estratégicas, que les permite administrar el consumo y gasto del grupo; independientemente del ingreso de cada integrante. Entiendo a los grupos domésticos como una organización económica, social y cultural.

Los grupos domésticos funcionan como agente social unificador y estructurador; en donde se generan relaciones de poder; estos grupos tienen un sentido de pertenencia, de identidad e ideológico a la comunidad y en mis tres casos de estudio al Ingenio; están vinculados a un espacio habitado, el cual es un símbolo de *status* dentro de sus grupos; por ejemplo el lugar en la mesa del comedor o un baño propio. Lo que nos da indicios de las relaciones de poder, formas de autoridad, liderazgo y modos de vida.

Cada actor conforma una red de relaciones que le permite tener una estabilidad dentro y fuera del grupo doméstico. Las redes dentro de los grupos domésticos, son pensadas por medio de la proximidad y las alianzas entre integrantes; por ejemplo, el cuidado de niños pequeños o ancianos esta dirigido principalmente a las abuelas, las hijas o las madres; quiero aclarar, que no es cualquier mujer del grupo, son aquellas con las que tienen más confianza y cercanía.

También son acuerdos que son establecidos por los roles de género; por ejemplo, en Mahuixtlán pude observar que en varios de los hogares la preparación de comida era una tarea destinada a las madres o hijas, mientras que el mantenimiento del jardín era una acción que los hijos o padres tenían que hacer.

La reproducción de los grupos domésticos dentro de la comunidad depende de las estrategias empleadas; sólo pueden ser entendidas desde el propio grupo; y no son iguales entre otros grupos dentro de la misma comunidad; las estrategias están pensadas para el beneficio y el mantenimiento del grupo y de sus redes de relaciones.

Cada integrante del grupo tiene diferentes estrategias; las cuáles se basan en principios de confianza, reciprocidad y solidaridad. El manejo de información para la distribución de estas estrategias es fundamental para entender el papel de las mujeres dentro de la comunidad; por ejemplo, la participación dentro de programas gubernamentales como Oportunidades, el cual canaliza los apoyos económicos (preferentemente) a través de las madres de familia, con la finalidad de convertirlas en administradoras del Programa, representantes de las otras beneficiarias de sus comunidades y el personal del Programa (Agudo, 2012: 55-56); en el caso de Mahuixtlán, dichas mujeres adquieren un control sobre quién logra ser beneficiaria y quién no; también les da un *status* dentro de las dinámicas comunitarias.

Otra forma de manejo de información es la herencia de tierras también es una estrategia que les da un status y poder sobre otros miembros del grupo doméstico. Les permite controlar recursos a corto y largo plazo; práctica que es común dentro de comunidades cañeras en la zona centro de Veracruz, como en Chiltoyac, Tuzamapan, Pacho Nuevo, Córdoba y Mahuixtlán (Córdoba, 2003; Almeida, 2012).

Capítulo IV. Las Marías. Análisis de la reproducción sociocultural y económica en femenina en una comunidad cañera.

Introducción

Este capítulo tiene como objetivo principal describir la forma de reproducción sociocultural y económica de tres casos de mujeres que viven en la comunidad de Mahuixtlán; con la finalidad de resaltar la importancia de la participación femenina dentro de los grupos domésticos estudiados.

Es importante señalar que dentro de este trabajo uso las genealogías para el análisis de los casos, con ellas delimito los grupos domésticos en los que se encuentran los tres casos de estudio, los tipos de redes de relaciones, la distribución del ingreso, gasto y consumo que tiene dentro del grupo; también observo su relación con el ingenio.

Las genealogías es una metodología estudiada por la antropología social para el análisis de parentesco, las relaciones de ayuda mutua, los sistemas económicos, los patrones de movilidad espacial y social. Los datos genealógicos nos ayudan a comprender las relaciones de parentesco, la herencia de propiedades; debemos precisar que depende de la memoria de un sujeto respecto a su parentela, y que varía según el contexto y el momento en que sea entrevistado. Podemos encontrar dentro de esta metodología la importancia que el sujeto le da a ciertos actores de su genealogía; y los relatos que incluyen dentro de la reconstrucción de la misma.

Es a través de los casos que podemos entender por qué la producción del azúcar en la comunidad está concebida por la comunidad simbólica y culturalmente como una actividad masculina, lo que provoca que las actividades realizadas por las mujeres se encuentren en espacios domésticos o espacios feminizados.

Hago uso de tres tipos de genealogías: en la primera describo la ascendencia y descendencia respecto a (EGO); en el segundo tipo de genealogías observo el grupo doméstico que habita el hogar de mis casos, es decir quienes comen,

duermen, aportan un ingreso y tienen una voz dentro de la toma de decisiones dentro del hogar, sin necesariamente residir en la casa; en el tercer tipo de genealogías describo las relaciones que tiene ego en la actualidad con los miembros de su grupo doméstico.

Este método me permite conocer las costumbres de herencia de la parcela, la forma de repartición de la propiedad, los patrones de residencia, las profesiones y actividades que realizan mis casos. Las genealogías ayudan a comprender las relaciones de ayuda mutua, las redes de intercambio de bienes que permiten la reproducción sociocultural y económica del grupo doméstico.

Gracias a la genealogías nos podemos dar cuenta de la complejidad de las relaciones intrafamiliares que existen dentro del grupo y como se conforman jerarquías que varían acuerdo a la actividad que se realiza y la decisión que se toma. Esto no quiere decir que un miembro tenga el mando absoluto, en realidad está distribuido en varios miembros del grupo.

Este capítulo esta dividido en dos parte principales, la primera trata sobre la composición de los grupos domésticos, los patrones de residencia y el uso de los espacios dentro del hogar; el segundo apartado de este capítulo trata sobre las estrategias que emplean los tres casos para la reproducción sociocultural y económica del grupo. El orden en la descripción de los casos es María Esther (71 años), María del Carmen (51 años) y María Teresa (42 años).

Dentro de mi tesis los nombres de mis informantes y familiares se cambiaron, debido a la promesa de tener discreción conforme a sus actividades económicas.

Me enfoco en el espacio doméstico, las labores extradomésticas y la forma de obtención de ingresos de tres casos María Esther, María del Carmen y María Teresa; que en futuras referencias son mis EGO dentro del análisis de las genealogías.

Quiero dar una introducción a los casos de estudio los cuales profundizare en los apartados siguientes. Ellas son originarias de Mahuixtlán, y viven en las primeras

colonias que se construyeron para los obreros del ingenio, lugar que han habitado desde la construcción de las mismas; ellas han podido observar el crecimiento y transformación de la comunidad.

La particularidad de estos tres casos es que son hijas de obreros del Ingenio, obtuvieron sus casas gracias al trabajo realizado por sus padres, las tres familias también son propietarias de parcelas de caña que en la actualidad son administradas por miembros varones.

Las casas fueron divididas entre los hermanos; de manera superficial, pareciera que son independientes una de la otra, pero son puntos de reunión, es decir, son lugares donde todos se juntan para comer, donde los hijos, nietos o sobrinos son cuidados; son espacios que construyen un sentido de identidad y pertenencia con otros miembros de la familia.

Las tres Marías son jefas de hogar, ellas tienen un control sobre su ingreso, la forma en que lo administran, y tiene una voz importante sobre las decisiones que se toman dentro del grupo doméstico.

María Esther y María del Carmen son divorciadas, María Teresa está casada con un obrero; María del Carmen tiene un hermano que trabaja en el Ingenio; y en el caso de María Esther, sólo uno de sus hijos trabajó dentro del Ingenio, en la actualidad ya no trabaja en el ingenio.

María Esther tuvo tres parejas, la primera a los 18 años, con la que vivió por dos años en una casa dentro de la misma comunidad, a los 23 años se juntó con su segunda pareja durante un año, con la tercera pareja vivió siete años; con las dos últimas parejas residió en su domicilio actual. María Esther empezó a trabajar a los 16 años en la clínica de la empresa; cuando se casó por primera vez, dejó la clínica para dedicarse a inyectar y cortar el cabello a domicilio.

María del Carmen se casó a los 18 años, ella vivió con la familia de su marido durante muchos años, lugar donde aprendió a cocinar, lavar, planchar, barrer y

trapear. María del Carmen empezó a vender Avon²⁷ a escondidas de su marido, con ayuda de su madre, actividad que continua realizando, con el apoyo de su esposo.

María Teresa se casó a los 17 años, durante su matrimonio ella vivió en otro estado, regresó a casa de sus padres después de la separación con su pareja. María Teresa dejó los estudios para apoyar con las labores domésticas de la casa (planchar, lavar, trapear, barrer); y apoyar con el cuidado de las fincas de café (donde aprendió a cortar café, regar abono y mantener la finca); durante su matrimonio, ella trabajó como empleada doméstica; hace dos años empezó a vender comida para mantenerse.

Todas estudiaron la primaria en la escuela del sindicato. María del Carmen inició sus estudios de licenciatura en enfermería, los cuales abandonó al inicio de su carrera, María Teresa y María Esther sólo hasta el cuarto grado de primaria; sin embargo, María Esther a las 16 años estudió enfermería dentro de la clínica de la comunidad; los cuales fueron realizados por motivos de trabajo.

En el caso de María Esther, fueron los hermanos que heredaron la parcela de caña, quienes la trabajan y obtienen beneficios de ella. María del Carmen si heredó parcela de caña, la cual fue cuidada primero por sus hermanos varones y después por su esposo, hasta que se vio en la necesidad de venderla. María Teresa no heredó una parcela de caña, fue Román su hermano menor quién heredó la propiedad y la parcela.

4.1. Grupos domésticos

4.1.1 Composición del grupo doméstico

María Esther, 71 años.

María Esther es la quinta hija del primer matrimonio de Pepe, ella comparte la casa de su padre con sus hermanos Pancho y Juan. María Esther tuvo cinco

²⁷ Es una empresa que vende productos por catálogo

hijos: Ana, Pamela, Marcos, Bernardo y Daniela. Tiene once nietos, y nueve bisnietos (ver genealogía María Esther).

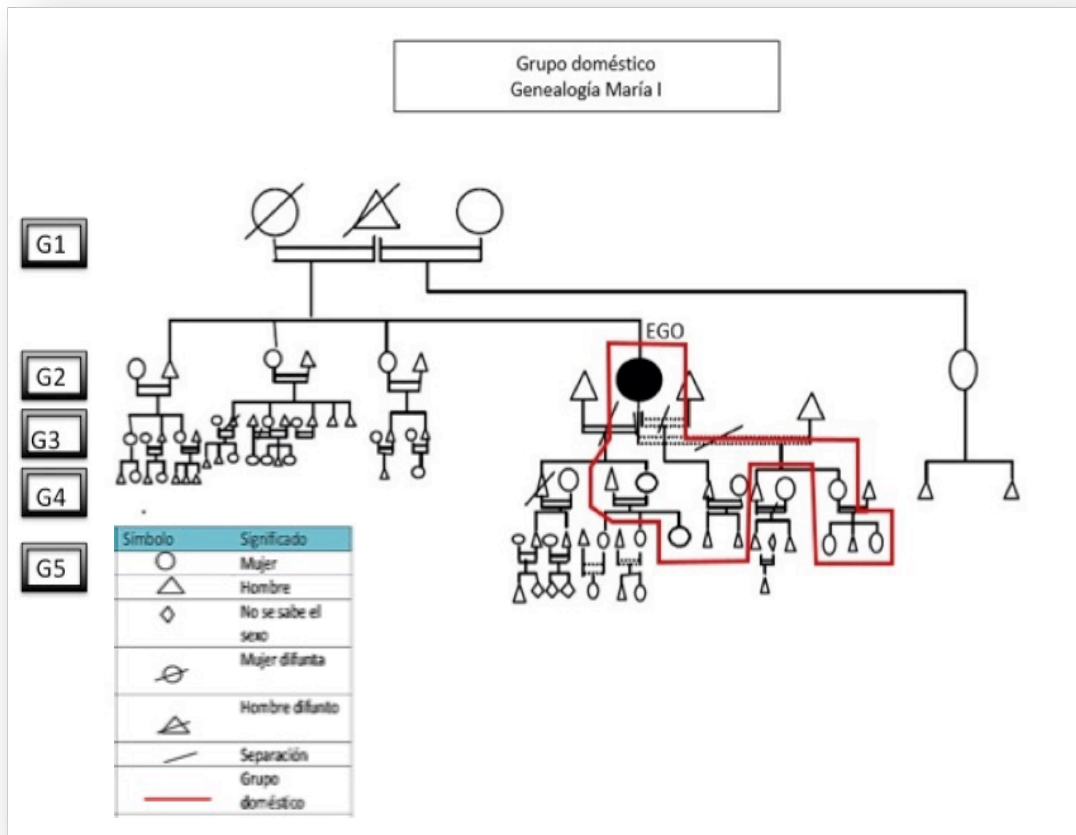

De la primer pareja de María Esther nacieron Ana y Pamela. Ana es viuda y trabaja en una tienda. Ana creció con su familia paterna, ella tiene dos hijos uno de ellos es migrante. Pamela es la segunda hija de María Esther , es ama de casa, ella se casó con José un obrero y parcelario; tienen tres hijas, las mayores viven fuera de Mahuixtlán y la más joven vive con ellos. Pamela tiene tres nietos.

De su segunda pareja nació Marcos; quien tiene los apellidos de María Esther ya que fue reconocido por Pepe. Marcos migró a los Estados Unidos por más de 10 años, cuando regresó, comenzó a trabajar para el ingenio y eventualmente se convirtió en comerciante; en la actualidad, vive con Isabela, ella es empleada doméstica y estudia los fines de semana la carrera de pedagogía, tienen dos hijos.

Bernardo y Daniela son hijos de la tercer pareja de María Esther . Bernardo vive en Estados Unidos junto con su familia; estuvo casado con Margarita trabajadora de servicio doméstico, con ella tiene dos hijos. Daniela es la menor, está divorciada, trabaja en una refaccionaria y tiene tres hijos .

El hogar de María Esther , fue adquirido por su padre, donde ella ha vivido desde los 18 años, al principio esta casa no tenía piso de cemento, el baño era una letrina y sólo existían dos cuartos; conforme fue creciendo la familia se fueron construyendo más habitaciones y se fueron separando los espacios entre tres hermanos. La división de la casa de María no causo tensión entre los hermanos, ya que son estos tres miembros del grupo que heredaron por permanecer en la casa; mismos que permanecieron en el hogar al casarse.

Cuando tenía 24 años, la habitación ya contaba con estufa de gas, tenían luz intermitente y pisos de cemento. El espacio trasero fue el lugar donde la familia de Clemente creció y la parte del lado derecho se designó a la familia de Adrián; ambos fueron trabajadores del ingenio y uno de ellos es parcelario. Esta situación sólo beneficiaba a los obreros del Ingenio que lograron comprar las casas que el Ingenio les ofreció. Los espacios que quedaron en común fueron: el baño, el patio interior y el garaje.

La casa de María Esther tiene dos pisos, en la planta baja se encuentra la cocina que cuenta con una estufa de gas, un refrigerador, un fregadero, y una mesa con varias sillas, la cocina tiene dos accesos: uno tiene salida al patio y el otro al comedor/sala. El espacio del comedor/sala tiene una mesa de madera con cuatro sillas que están pegados a la escalera, tiene un televisor, dos sillones uno individual y otro de dos lugares uno pegado a la pared que da a la cocina y el otro pegado a la pared que da al patio, dejando un pequeño espacio para pasar a la cocina. A unos pasos del pie de la escalera tiene acomodada una banca de madera. En la entrada a la casa tiene un pequeño jardín con algunas flores. En la planta alta de la casa de María Esther se encuentra la recámara; lugar que por lo general es propio, excepto cuando sus nietos (hijos de Bernardo) la visitan.



Imagen13. Entrada de casa con patio dividido.

El Comedor/sala es donde María Esther recibe a sus invitados, por lo general la televisión esta prendida, ruido que la acompaña mientras sus nietos no están en su casa. La cocina es el lugar donde se juntan a desayunar sus hijos Marcos, Pamela y Daniela (quienes la frecuentan); es un espacio de constante movimiento ya que también sirve como almacén del producto que vende.

Por lo general entre Pamela y María Esther preparan la comida para Bernardo, la familia de Pamela y los hijos de Daniela. Las actividades realizadas por las mujeres en este grupo familiar (localizadas en la segunda generación G2) son principalmente de amas de casa y pequeñas comerciantes, mientras que todos los hombres trabajaron dentro del Ingenio. Dichas actividades les permiten tener un ingreso económico durante la temporada de reparación.

Para los miembros de la tercera generación (G3) podemos ver que las mujeres siguen en su mayoría siendo amas de casa, aunque ya hay dos que son profesionistas, tiene un mayor grado de estudios y hay otras que son empleadas.

Los hombres de esta generación en su mayoría realizan actividades fuera del Ingenio, ya sea como comerciantes o como empleados (ver genealogías de

Profesiones y Grupos que viven en el mismo terreno. Genealogía María Esther). Esto se debe a que al desinterés por trabajar en el Ingenio de los jóvenes de la comunidad.

En el caso de María Esther fueron su padre y sus dos hermanos quienes trabajaron dentro del Ingenio como obreros; también sus parejas fueron obreros, sin embargo ninguno de sus hijos obtuvieron beneficios por parte de la empresa. Una de sus hijas se casó con un obrero, y sólo una de sus nietas consiguió una beca para estudiar.

María Esther empezó a trabajar en la clínica de la empresa cuando era soltera y no tenía hijos. La familia de María Esther la ha apoyado e impulsado en su carrera, su padre le enseñó a vender, su madrastra la impulsó para que continuara preparándose en enfermería. Sus hijos, le ayudan con la venta de sus productos; aunque no siempre fue así que durante su primer matrimonio dejó de laborar porque para su pareja las “las señoras casadas no deberían estar fuera de sus hogares”.

María Esther vende bebidas, ella obtiene su producto a través de su hijo, quien la produce, ella lo vende a granel en envases reciclados de refresco, almacena el producto en su cocina y varias veces las prepara con fruto de temporada, tiene dos tipos de bebidas una más dulce y suave y otra más fuerte de sabor. Su casa no es un lugar de consumo de su producto.

La casa de María Esther sólo funciona como una distribuidora de bebidas; no es un lugar donde se pueda consumirlas. La locación de la casa permite que sea de fácil encontrarla; ya que esta en la avenida principal de la comunidad.



Imagen 14. Ejemplo de comercio exterior

Este negocio partió de la iniciativa de Marcos, él es el productor de la base de la bebida y el proveedor del mismo. Esta venta le ayuda a María Esther a completar su gasto. Las bebidas que María Esther vende son servidas en botellas recicladas de refrescos, estas botellas las obtiene porque la gente se las regala, razón por la cual no las considera un gasto dentro de su negocio. Las ganancias obtenidas de las ventas (sin contar el gasto de la base de la bebida) es el ingreso que obtiene de esta actividad.

La venta que ella tiene no es constante; me comentó que ella pide producto y lo paga cuando se le termina, de esta manera ella se asegura de no tener un excedente. Cuando inició su negocio, ella sí dio préstamos, los cuales fracasaron, ya que no regresaron a pagarle; esto provocó que no volviera a fiar.

Profesiones y grupos que viven en el mismo terreno
Genealogía María I

G1

G2

G3

G4

G5

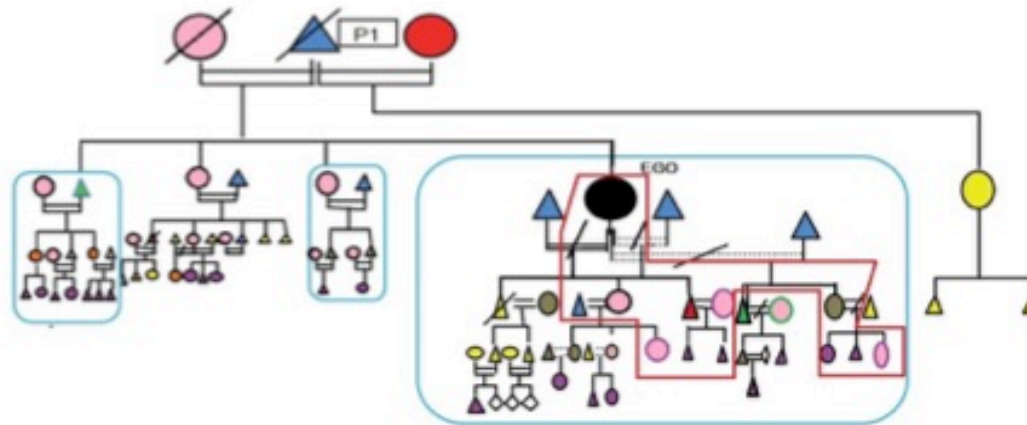

Símbolo	Significado	Símbolo	Significado	Símbolo	Significado
●	Ego	▲	Obrero	○	Mujer
○	Ama de casa	▲	Obrero/Campesino	△	Hombre
●	Comerciante	▲	Obrero/Comerciante	◇	No se sabe el sexo
○	Ama de casa y comerciante	▲	Jardinero	⊖	Mujer difunta
○	Ama de casa y jornalera	▲	Mecánico	△	Hombre difunto
○ ▲	Profesionista			—	Separación
○ ▲	Empleada (o)			—	Grupo doméstico
○ ▲	Estudiante			□	Grupos que se quedaron en la casa del padre (P1)
○ ▲	Sin información				

María del Carmen (51 años)

María del Carmen esta casada con Jesús quién es obrero, ambos tuvieron dos hijos Jesús Jr. (Chuy) quien murió a los 30 años y Martha; ambos hijos migraron a muy temprana edad a los Estados Unidos, Chuy regresó a casa de sus padres unos años antes de morir, Martha acababa de regresar y en el momento de la entrevista estaba buscando un trabajo dentro de la comunidad (ver genealogía María del Carmen).

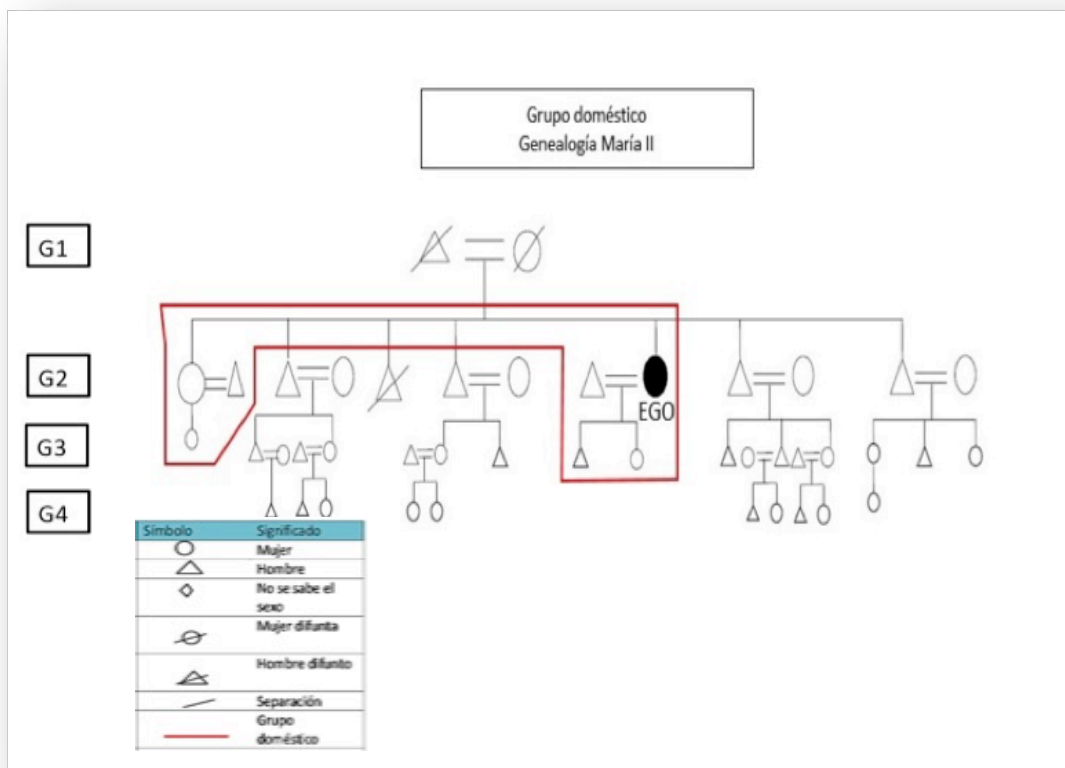

María del Carmen es hija de Polo y Luisa, ellos tuvieron siete hijos, cinco varones y dos mujeres, la hija mayor es Expropiación, madre soltera de Libertad. Expropiación y Libertad le ayudan en el mantenimiento de la casa. Tres de los hermanos de María del Carmen son obreros: Víctor, Emmanuel y Pedro; ellos viven en Mahuixtlán con sus familias; los cuales se juntan seguido para la “fiestita,

los cumpleaños; todos estamos aquí, inclusive el que vive en Estados Unidos nos llama” (María del Carmen).

Los otros dos hermanos de María son: Omar, quien falleció de una enfermedad en el hígado, él le ayudaba cuidando de su madre. Y por último Pablo, que es migrante en California, Estados Unidos y trabaja como jardinero ; él le ayudó a cuidar a sus hijos cuando decidieron irse de migrantes.

En el caso de María del Carmen y sus hermanos varones heredaron cuatro parcelas de caña; las dos fincas se distribuyeron entre todos los hermanos. La casa de los padres es el hogar de Expropiación, y la casa de la abuela es el hogar de María del Carmen y un primo, con quien la comparte.

La casa de María del Carmen, está dividida en tres: el terreno tiene una forma rectangular, tiene un solo acceso a la calle, la primera parte de la casa es donde viven María del Carmen y su familia, tiene dos pisos: en la planta baja se encuentra la cocina con estufa de gas, refrigerador, microondas; la siguiente habitación está ubicada a un lado de la cocina, al fondo tienen un comedor de madera con seis sillas y una vitrina. Cuenta con tres accesos: el primero da hacia la cocina, el segundo da al pasillo y la tercera a la recámara principal, la sala se ubica enfrente de la entrada al pasillo cuenta con un sillón largo de dos plazas y un sillón individual; la recámara principal tiene una entrada por la sala; el baño completo se ubica en el patio a un lado de la escalera que permite el acceso a la planta alta.

En la planta alta se encuentra la habitación de Martha, que tiene dos camas individuales, en esta habitación se guarda la mayoría de los productos, premios y regalos (vajillas, planchas para el cabello, planchas, licuadoras, sartenes) que recibe María del Carmen , a un lado de la habitación hay un medio baño

Cuenta María del Carmen que su sobrina llega desde muy temprano a desayunar, le ayuda a barrer, trapear, cocinar, lavar la ropa; después en la tarde se retira y en la noche regresa con Expropiación para cenar; varias veces Libertad se queda a dormir.

María del Carmen obtuvo una parcela por parte de su madre; se la cedió cuando empezó a vender Avon, con el fin de que ella tuviera un ingreso un seguro: “me dijo mi madre, si vendes Avon por el seguro, yo te doy la parcela, así tu tienes el seguro y dejas de trabajar, yo la acepté, pero no acepté el dinero que salía de ella, mi mamá me decía que me quedara con el dinero, pero yo le decía: mientras vivas, este dinero es tuyo, no me corresponde; así fue hasta que murió”.

Las actividades económicas principalmente realizadas por las mujeres del grupo doméstico de María del Carmen en la segunda generación (G2) son amas de casas y comerciantes, las actividades realizadas por los hombres son actividades dentro del Ingenio (ver genealogías de Profesiones y Grupos que viven en el mismo terreno. Genealogía María del Carmen).

En este caso los integrantes de la tercera generación (G3) las mujeres hay más mujeres empleadas en almacenes o tiendas y sólo vemos que un miembro varón de esta familia trabaja como obrero. Este grupo doméstico es más joven que los otros casos, y tiene menos descendencia.

María del Carmen vende Avon desde hace 23 años, se considera empresaria, “yo tengo a mi cargo 14 poblaciones, son 150 mujeres y las visito cada tres semanas, voy a traerles el pedido, cualquier problema todo es conmigo, vamos a juntas, que si llego algo roto y así”. Las ventas que tiene, y la estructura piramidal que ha formado a través de la red de vendedoras que apoya, la ha llevado a adquirir beneficios como el seguro social, un ingreso fijo mensual, inclusive mayor al salario de su esposo.



Imagen 17. Ejemplo de comercio en el interior de una casa.

Dicha red esta conformada por amistades, familiares y vecinos que consumen sus productos y al mismo tiempo forman parte de la pirámide empresarial formada por María del Carmen.

El trabajo que realiza María del Carmen funciona por medio de una red piramidal que se conforma por un grupo de vendedoras que van subiendo de nivel conforme se reclutan a nuevas integrantes de la pirámide; por ejemplo: María del Carmen reclutó a cinco mujeres, las cuales cada una reclutaron a otras cinco mujeres, así sucesivamente.

Una de las características del negocio de María del Carmen es la flexibilidad: primero, las ventas se hacen por catálogo de Avón, es decir, existe un libro de productos el cual circula de casa en casa, el cual se ordena sólo el producto ya vendido; otro aspecto de dicha flexibilización es la facilidad de pagos, los pagos diferidos (pueden realizar el pago del producto en varias partes), que permiten que las personas puedan comprar más y terminar de pagar en varios meses. Para

María del Carmen los pagos diferidos no funcionan, ella sólo vende por catálogo y sólo a sus más cercanos conocidos les permite pagar de esta manera.

En un principio, María del Carmen cuando comenzó su negocio, lo hacía a escondidas de su marido con ayuda de su madre, “él era una persona de carácter fuerte, y yo me puse de acuerdo con mi mamá”.

Conforme el negocio de María del Carmen fue creciendo los “regalos” que fue “ganado” por sus ventas, los premios empezaron a llegar a su casa, el esposo accedió a que ella continuara con su negocio. Ella comenta: “como él vio que empezaron a llegar regalos y regalos ya medio permiso”.

Jesús el esposo de María del Carmen le ayuda en la distribución de los productos; la acompaña a las reuniones relacionadas a su actividad económica, cuando tiene que salir de la comunidad él la acompaña.

Para María del Carmen, esta actividad la ha convertido en empresaria; ya que ha adquirido una responsabilidad de acompañar a las vendedoras, de hacer reuniones de trabajo con las mismas; asesorarlas en materia de ventas y solucionar problemas cuando existen.

Profesiones y grupos que viven en el mismo terreno
Genealogía Maria II

G1

G2

G3

G4

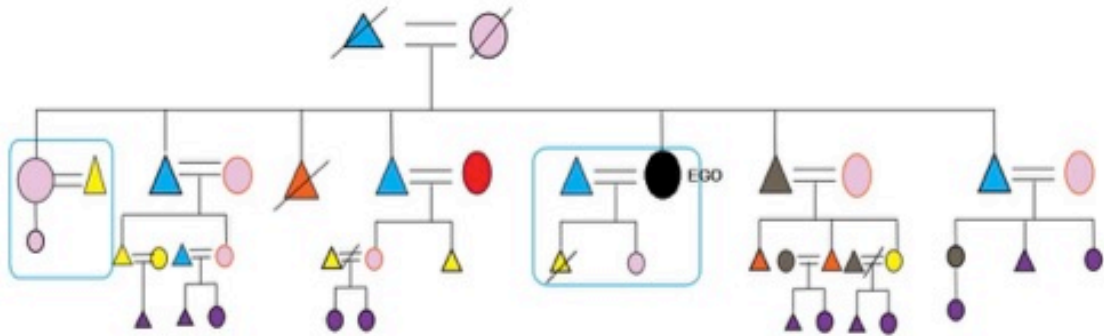

Símbolo	Significado	Símbolo	Significado	Símbolo	Significado
●	Ego	▲	Obrero	○	Mujer
●	Ama de casa	▲	Campeño	△	Hombre
●	Comerciante	● ▲	Empleada (o)	◇	No se sabe el sexo
●	Ama de casa y comerciante	● ▲	Profesionista	⊘	Mujer difunta
● ▲	Estudiante	□	Grupos que se quedaron en la casa del padre (P1)	△	Hombre difunto
● ▲	Sin información			/	Separación

María Teresa (42 años)

María Teresa es hija de Armando y Carmen, quienes tuvieron cinco hijos, tres mujeres y dos hombres. María Teresa estuvo casada con Mauro, con él tuvo tres hijos: una hija que falleció de bebé y dos hijos varones que viven en Mahuixtlán. María Teresa terminó su matrimonio antes de que su segundo hijo naciera y regresó a la casa de sus padres.

Este grupo doméstico, está integrado por Josefina (hermana), Irma (sobrina), Gustavo (sobrino nieto), Silvia (sobrina), Fernanda (hermana) y su familia, Jacobo (hermano) y Román (hermano). Todos viven en la casa que fue de los padres (ver genealogía de María Teresa).

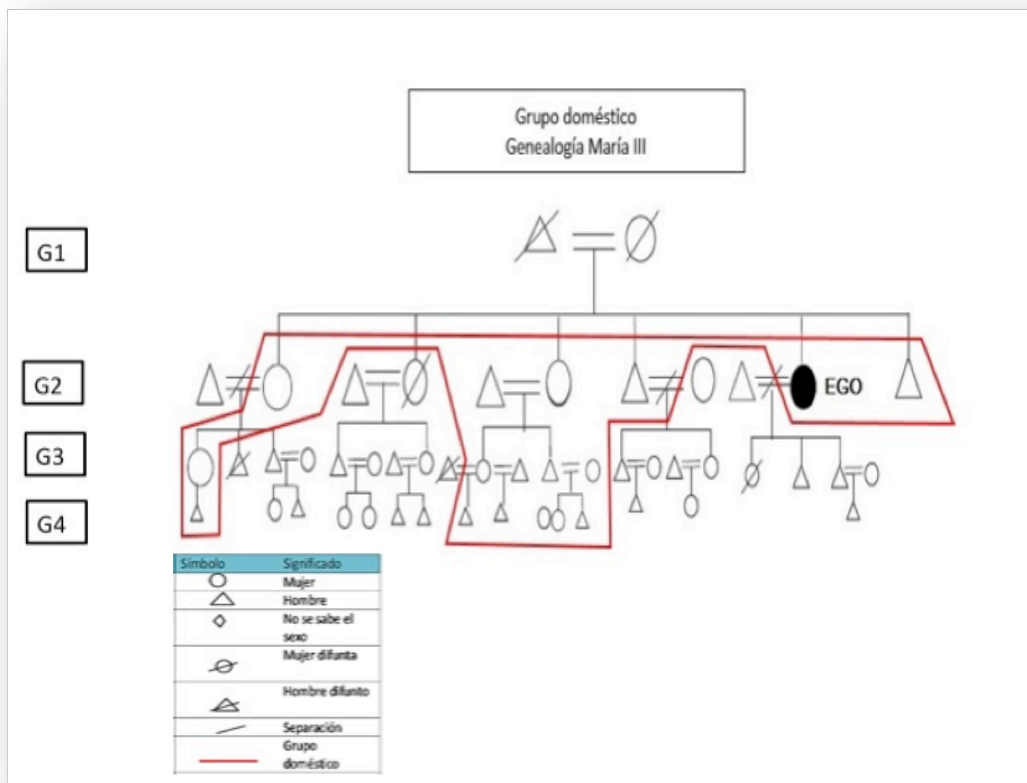

María Teresa cuando era pequeña ayudaba a sus padres con el cuidado de sus sobrinos Irma y David, ya que su hermana Josefina trabajaba como servicio doméstico en la Ciudad de México.

El hijo mayor de María Teresa es Israel, vive en la Capital del Estado y es soltero; el tercer hijo es Ian está casado con Sandra, ama de casa y estudiante, tiene una hija.

Ambos hijos son carniceros en la ciudad de Xalapa, el mayor de ellos es soltero. Ella comenta que a sus hijos les enseñó a ser “responsables”, que si no querían estudiar que se pusieran a trabajar.

Para María Teresa fue muy importante enseñarle a sus hijos a ser buenos padres, trabajadores; para ella, ser buen padre significa apoyar a sus parejas y tener un trabajo estable. Esta enseñanza la obtuvo por parte de su padre cuando ella regresó a su casa después de su separación, ella comentó:

“Mi padre me dijo: aquí tienes techo, frijoles y comida; pero lo que se te antoje calzar, eso va por ti. No me hicieron un mal, me hicieron un bien porque me hicieron responsable, pero no a todos” (María Teresa, 49 años).

En el caso de María Teresa, la casa esta dividida entre los hermanos, Román es el administrador de la parcela, y de la casa (como ya lo habíamos lo mencionado). Josefina, la hija mayor fue trabajadora como servicio doméstico en casas del Distrito Federal, razón por la cual ella no estuvo dentro del grupo doméstico por muchos años, pero ahora Josefina se “jubiló” vive gracias al apoyo de Román; Cecilia que falleció también vivía en esta casa junto a su familia, la única que queda de su descendencia en el grupo es su hija Silvia, ella ayuda a su tía María Teresa a vender tacos en la cocina exterior de la casa; Fernanda (sobrina), junto con su familia y Jacobo (hermano) también viven en el hogar.



Imagen 14. Ejemplo de patio interior

María Teresa es madre soltera, y desde que sus hijos eran muy pequeños ella regresó a la casa de sus padres, donde encontró ayuda para conseguir alimento y techo, sin embargo ella nunca dejó de trabajar; primero como servicio doméstico, y desde hace dos años puso su negocio de venta de comida.

El señor Armando era obrero del Ingenio de Mahuixtlán, gracias a eso el pudo comprar la casa en donde viven sus hijos y familias, María Teresa se mudo a este inmueble a los 7 años , recuerda que la casa tenía dos cuartos, el baño tenía regadera cuando se as dieron, también contaba con luz y gas; cuenta que sólo las casas nuevas de los obreros tenían estas características. Eventualmente la casa se fue transformando, fueron aumentando las habitaciones y los accesos a la misma casa.

En la parte superior de la casa vive Fernanda y su familia; en la planta baja viven María Teresa, Josefina, Jacobo y Román; esta un baño completo, la cocina y

comedor familiar (espacio compartido), la cocina del puesto de comida (espacio compartido), tres recámaras, una alacena/pasillo, y una sala/almacén/recamara. Es una casa muy calurosa con poca ventilación (razón por la cual mantienen las puertas abiertas). La casa también cuenta con un patio interior muy pequeño.

En la planta superior hay una cocina y baño propio, está comunicado por una escalera exterior. La cocina familiar es compartida por María, Josefina, Jacobo, Román, Irma, Paulina, Gustavo y Rodrigo; que es un lugar de juego, de reunión familiar, de planificación, de preparación de productos (venden dulces), de pleito y chismorreo; la cocina tiene una estufa de gas pequeña, un tinaco de agua grande, un lavadero de piedra, un altar, una mesa central rodeada de varias sillas, y la pared repleta de cazuelas de barro, que son utilizadas para el negocio. A la cocina familiar se puede entrar por el cuarto/casa de María Teresa, por la alacena/pasillo o por una puerta que da al exterior; la cocina tiene una ventana que da al puesto de comida y una ventana que da al patio interior.



Imagen15. Cocina común en el interior de una casa

La sala/almacén/recámara, es un lugar compartido, donde Irma guarda la ropa de segunda mano que le manda su hermano de Tijuana, otro uso de esta área es de portería. Esto se debe a que el pasillo/alcena que conduce a la cocina forma una mini cancha rectangular ideal para que los niños jueguen al fútbol ; sin olvidar el uso principal de este espacio, que es la recámara de Román, ya que el sillón más largo es utilizado como la cama. La sala tiene tres sillones enmarcando la sala, uno individual, otro de tres lugares y el tercero es de dos lugares.

En el cuarto/casa de María Teresa hay una puerta que sale a la cocina del negocio, una mesa, un refrigerador y varias repisas donde ella puede guardar las verduras, aceite y ollas con las que cocina para su puesto de comida. Hay una cortina que separa el área de almacén con el espacio donde descansa, en esta parte ella tiene una cama, una cómoda y una televisión. También tiene un medio baño, que quiere adecuar en el futuro para que sea un baño completo; obra que realizara con sus ahorros.

La cocina del puesto de comida, esta fuera de la casa, tiene una barra de cemento que sirve como mesa para los comensales, detrás de la barra se encuentran una parrilla de gas, un lavadero con un tinaco de agua, dos mesas de madera, una banca alargada pegada a la pared de la casa y se puede tener acceso por una media puerta de metal o por el cuarto de María Teresa. Este espacio es ocupado por Silvia, Paulina, Irma y María Teresa.

En las mañanas de lunes a viernes de 9 am a 12 pm venden antojitos, este negocio es manejado por Paulina, de jueves a domingo se venden tacos de 8 pm a 11pm, esta venta es manejada por María Teresa, con ayuda de Silvia y Irma.

A diferencia de los casos anteriores, en el grupo familiar de María Teresa, las mujeres pertenecientes a la segunda generación (G2) han realizado labores en el campo y trabajado como servicio doméstico en otras ciudades como Xalapa o la Ciudad de México (ver genealogías de Profesiones y Grupos que viven en el mismo terreno. Genealogía María Teresa); las actividades principalmente realizadas por los miembros varones de este grupo es en el ingenio o en el

campo. Para los miembros de la tercera generación (G3), las actividades realizadas por las mujeres son empleadas o amas de casa, los hombres de esta generación ya no trabajan como obreros o realizan labores del campo, son empleados de empresas o negocios fuera de la comunidad ya sea el Xalapa o la ciudad de México.

María Teresa trabajó durante muchos años en “casa ajenas”, y con tono sarcástico ella comentó: “mira la última familia para la que trabajé en Xalapa, con una sola casa por siete años; trabajé con los pobres: *Los Panchos*²⁸, ellos siempre te quieren hacer sentir menos”.

Desde hace dos años ella comenzó a vender tacos en el exterior de su casa, para ella este negocio es lo único que tiene para sobrevivir, ya que ella paga su porción de luz, de gas, de agua y junta para comprar las cosas que necesita para su negocio.

La venta de María Teresa varía conforme al día y la temporada del Ingenio esto se debe a que existe mayor población y hay más ingresos dentro de la comunidad, en época de reparación en una noche ella puede tener un ingreso de \$150, si tiene una buena venta puede llegar a obtener hasta \$700; sin contar los insumos.

María Teresa se abastece en la ciudad de Xalapa, todas las semanas va por verduras y carne para el consumo de la semana, si le llega a sobrar carne la congela y la utiliza para el otro día; en varias ocasiones ella ha tenido que pedir fiado para poder comprar: “quedaré a deber de 10 a 100 pesos, pero a la vuelta uno lo paga”.

La venta que tiene, por lo general es suficiente para cubrir el gasto que se genera, una de las razones por las cuales ya no fía a sus clientes; otra de las razones es que la gente no le pagaba lo que le debían: “mira tengo una amiguita que me debe dinero desde hace dos años y es la fecha en que no me paga, y son mujeres, a veces son hombres y son gente fea que no paga, no se aparecen por aquí nunca, y hay varios así”.

²⁸ Cambié el nombre de los empleadores, para mantener discreción con mi informante

María Teresa ha pedido préstamos a instituciones como Providence²⁹, lo ha pagado semana por semana: “yo pedí un préstamo para mi negocio de \$15,000.00 y me lo dieron, lo tengo que pagar en 51 semanas, doy \$600.00 cada vez, yo sé que me están cobrando mucho más de lo que me prestaron, pero ni modo se aprovechan de la gente que lo necesita”.

²⁹ Es una casa de préstamos, que facilita a los usuarios adquirir una cantidad de dinero con intereses muy altos

Profesiones y grupos que viven en el mismo terreno
Genealogía María III

G1

G2

G3

G4

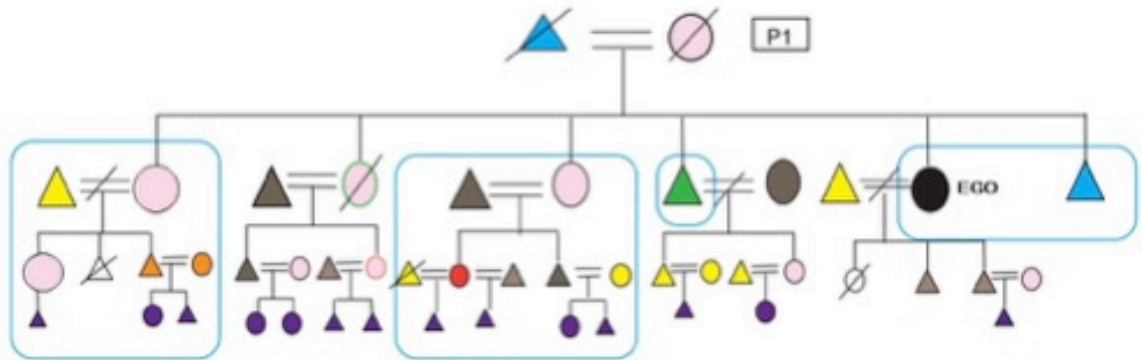

Símbolo	Significado	Símbolo	Significado	Símbolo	Significado
●	Ego	▲	Obrero	○	Mujer
○	Ama de casa	▲	Campeño	△	Hombre
●	Comerciante	● ▲	Empleada (o)	◇	No se sabe el sexo
○	Ama de casa y comerciante	● ▲	Profesionista	∅	Mujer difunta
● ▲	Estudiante	□	Grupos que se quedaron en la casa del padre (P1)	△	Hombre difunto
● ▲	Sin información			/	Separación

4.2. Patrones de residencia

La participación y la integración a los grupos domésticos, el poder ver la transformación de la comunidad y del hogar, generan una identidad y un sentido de pertenencia; al identificarse con un barrio o colonia, como lo dice el filósofo Michael De Certeau (2010); la apropiación de un espacio que te identifica con tus propios miembros familiares; les da una noción de seguridad y de resguardo en cualquier momento; como lo ha sido en el caso de la casa María Esther; no sólo por recibir a sus hijos en el cotidiano; también cuida de la demás descendencia en este espacio e interactúa con sus hermanos que le dan un sentido de protección y cuidado en la vida cotidiana.

Los patrones de residencia es la distribución del espacio dentro del hogar, nos permiten ver la transformación dentro del uso del espacio, la ampliación de la habitación, y la fragmentación de las casas y la complejización de los grupos domésticos; esto también incluye las formas de herencia de la tierra y el conocimiento que mis tres casos tengan sobre ellas.

El caso de María Teresa es un claro ejemplo del proceso de fragmentación del espacio y de la familia; al crecer la familia se van dividiendo los espacios entre la familia nuclear y la familia extensa, generando una clara división entre familias nucleares; como lo es en el caso de María del Carmen.

Los espacios de uso común entre los grupos domésticos estudiados son: el baño y el patio interior; a medida que fueron creciendo las familias las casas se han transformado adquiriendo nuevas habitaciones, nuevas divisiones y nuevos usos. En el caso de María Esther hay tres casas en un solo terreno; lo mismo pasó con la casa de María del Carmen, pero hay un solo acceso al terreno, un patio en común y el baño se localiza en el área común.

Son más visibles las transformaciones y la fragmentación del espacio en el caso de María Teresa, hay una separación en la parte superior del inmueble, donde

vive Fernanda y su familia; y esta habiendo una separación en el espacio de María Teresa y el resto de la planta baja.

Estas separaciones físicas no influyen en la separación familiar como una unidad; siguen compartiendo actividades, y lazos de confianza dentro del grupo. Siguen dependiendo (en menor medida) del grupo doméstico formado por la primera generación (G1); para la reproducción social y cultural. La reproducción económica de estos grupos depende de los grupos domésticos formados por la segunda generación (G2), y su descendencia.

La separación de María Esther y María Teresa con sus parejas, ha ocasionado que busquen soporte y apoyo económico, dentro de su grupo doméstico, principalmente con sus padres; lo cual ha sido fundamental para el desarrollo de la tercera generación (G3).

En los tres casos pude observar que la migración es un factor importante ya que es por medio de las remesas, la participación de estos miembros de los grupos a partir de las redes de solidaridad que conforman y el apoyo que tienen, les permite generar un ingreso económico o de bienes en los grupos domésticos.

Los migrantes de la familia no necesariamente viajan con sus familias nucleares; en algunos casos es la familia quién se encarga de cuidar a los hijos de los migrantes; como lo fue en el caso de Josefina (hermana de María Teresa). Es importante rescatar que los migrantes que se encuentran en distintos lugares pueden ayudar a sus familiares a establecerse en el extranjero o fuera de la comunidad, como fue en el caso de Martha y Jesús Jr. (hijos de María del Carmen).

María del Carmen heredó una parcela de caña por parte de su madre; fueron sus hermanos quienes la trabajaron mientras su madre seguía con vida, y era su madre quién recibía las ganancias de la misma, ella sólo era beneficiaria del seguro social; cuando su madre falleció, ella recibió las ganancias, pero quién mantenía la parcela era su esposo. Ellos también obtienen un ingreso (con frutos) que recolectan de la finca de café del padre de Jesús; él mencionó:

“Mira de la finca de mi papá obtenemos naranjas, limones y plátanos: De niño recolectábamos jobos y cacaos en el camino a la isleta, pero eso ya se está acabando y es muy difícil de encontrar” (Jesús).

María Teresa heredó “un pedazo de tierra”, pero sus sobrinas Irma y Silvia se benefician de la parcela familiar que es administrada por Román. María Teresa, como lo mencionamos anteriormente, aprendió a labrar, cortar; pero ha abandonado esas actividades desde que murió su padre hace 13 años, sus hijos no quisieron aprender las labores del campo, lo que ocasionó que ella dejara su “pedazo de tierra” a manos de su hermano, sin recibir beneficios o ganancias de la misma. Ella menciona lo siguiente:

“Mira los cañales están bien pelados [hace referencia a que no se puede sembrar algo más con este tipo de cultivo], las fincas tienen un montón de naranjas, chinas [Naranjas] y plátano; en la finca hay cueros de culebras; nosotros tenemos matas de plátano, pero como hace 13 años que no voy, ya se volvió viuda [se refiere al abandono de sus tierras]; cuando los papás se van ya no es lo mismo... además la china y el plátano es para el pueblo, todo se roban” (María Teresa, 41 años).

María Esther a diferencia de María del Carmen y María Teresa, no tiene conocimiento de los cultivos, ni de las parcelas familiares, debido a que esas actividades fueron designadas a sus hermanos.

4.3 Actividad económica

En el apartado anterior hablamos de los integrantes de los grupos domésticos que estudiamos y como se distribuyen dentro de sus hogares, ahora quiero hablar sobre el trabajo de las mujeres dentro de los grupos domésticos, y las actividades económicas que realizan mis casos.

Es importante mencionar que las tres Marías tienen diferentes inicios en sus actividades económicas, las cuales fueron cambiando de acuerdo a sus necesidades de consumo.

María Esther inició su vida laboral poniendo inyecciones, sueros y cortando el cabello a domicilio; actividad que no ha dejado de realizar, sin embargo, esta ha disminuido por la aparición de negocios dentro de la comunidad (estéticas), ella sin importar el apoyo que obtuviera de sus parejas continuaba con sus actividades.

Para María del Carmen su vida laboral inició después de casarse, con la venta de productos por catálogo; actividad que realizaba a escondidas de su pareja, con ayuda de su madre; esta se convirtió en su fuente de ingreso principal, la cual continua realizando.

En el caso de María Teresa, ella inició su vida laboral en el campo recibiendo como forma de pago “Un gansito o un chesco” , esta actividad la realizaba también como forma de ayuda a su padre cuando era niña; después de que su divorció con la ayuda de su madre se dedicó a vender tamales, flan, gelatina y yogurt; cuando sus hijos crecieron se dedicó a trabajar como servicio doméstico en casas en la ciudad de Xalapa; y desde hace tres años ella se dedica a la venta de tacos.

Las tres Marías tienen negocios dentro de sus hogares, lo que les permite atender al mismo tiempo sus actividades dentro del hogar o ayudarse de otros miembros para la realización de las mismas. El apoyo familiar que tiene es fundamental para su desarrollo.

Por ejemplo en el caso de María Esther fue el apoyo de su padre la que le permitió mantenerse cuando se separó de sus parejas; y en la actualidad es el apoyo que obtiene por parte de sus hijos lo que le permite tener un ingreso económico. En el caso de María del Carmen fue el apoyo que obtuvo por parte de su madre cuando inició su negocio le permitió desarrollarse como empresaria; es este mismo apoyo que obtiene por su esposo con la distribución de la mercancía y el acompañamiento a sus actividades; las remesas que el hijo (Jesús Jr.) les mandaba les permitía salir de vacaciones a otros lugares. Nos cuenta María Teresa que es gracias a la aceptación de los padres cuando regresó a su hogar

después de su separación con el padre de sus hijos, el apoyo económico que obtuvo por parte del padre le ayudó a mantenerse y a crecer económicamente.

El apoyo familiar que se da en los grupos domésticos no es remunerado o está obligado a devolver el apoyo; esto se da indistintamente a cualquier miembro del grupo doméstico.

Mientras que en algunos casos las labores realizadas por las mujeres son: amas de casa y comerciantes, en algunos casos los hombres han trabajado dentro del Ingenio; situación que resulta a favor de las mujeres, como lo hemos mencionado anteriormente, el trabajo del Ingenio no es constante a diferencia del trabajo femenino que es flexible genera un ingreso fijo a la unidad doméstica. En el caso de María del Carmen este ingreso llega a ser mayor en comparación al de su esposo, lo cual ella recalca la importancia de esta situación porque le permite ser independiente económicamente del marido.

Pude observar que las mujeres prefieren ser amas de casa y tener actividades extradomésticas (comerciantes) por el cuidado de los hijos, padres o nietos; son las encargadas de mantener el espacio físico del hogar, realizando labores como cocinar, planchar, barrer, etc., por ejemplo el caso de Irma (sobrina de María Teresa) que ha llegado a un acuerdo con su tío Román, ella se dedicaría a las labores domésticas que les corresponderían a los dos y él la apoyaría económicamente para la manutención del hijo de Irma; de esta manera, Irma ha podido cuidar de su hijo y tener un trabajo extradoméstico como comerciante de ropa de segunda mano. En el caso de María del Carmen, quien se encarga de realizar las labores domésticas del hogar es su sobrina Libertad; esta relación se formó por medio de acuerdos entre ambas.

En los tres casos la independencia económica de las mujeres les permite tener una mayor capacidad de agencia con respecto a los varones, sin romper con su relación con los mismos; también tienen una voz en la toma de decisiones sobre el grupo, el espacio que habitan y su movilidad dentro de la comunidad.

Esta independencia económica también les da un *status* con respecto a otros miembros femeninos de sus grupos domésticos; son agentes centralizadores que distribuyen los ingresos y los gastos del grupo, inclusive de información, considerando a quién apoyan, como los apoyan y a quién no; por ejemplo: la relación de apoyo que hay entre María Teresa con sus sobrinas en la participación de la venta de comida, a diferencia de la relación con su hermana, a quién prefiere no ayudar.

La participación del trabajo extradoméstico de las mujeres dentro de sus hogares implica que se forma una economía que es obtenida por las relaciones comerciales dentro de la comunidad; esto quiere decir que el Ingenio no es la única fuente de trabajo en la comunidad; aunque si dependa de las temporadas económicas del Ingenio (Zafra y Reparación).

El trabajo por mujeres jóvenes dentro de la comunidad, como empleadas, se ha convertido en una práctica más común; pero el trabajo extradoméstico, no es una práctica reciente; como lo mencionamos en el capítulo II, las mujeres realizaban actividades dentro de la hacienda como empleadas domésticas, enfermeras en la clínica.

4.4 Estrategias de las mujeres para la reproducción del grupo.

En el apartado anterior explicamos las formas de ingreso económico de los tres casos estudiados, actividades que son apoyadas por sus familiares. También vimos que existen ciertos oficios que ya no se realizan; lo mismo pasa con las mujeres más jóvenes, prefieren trabajar como empleadas y tener un ingreso fijo, en lugar de tener un comercio propio y ser amas de casa.

Las estrategias empleadas por las mujeres y los hombres varían acorde a su actividad económica; es decir, si una mujer es empleada de lunes a sábado, de 9 de la mañana a 5 de la tarde, una estrategia es dejar a los hijos con su madre.

Muchas veces las mujeres estudiadas en este trabajo se apoyan dentro de su grupo doméstico para realizar sus actividades domésticas; es decir, existe una

repartición de las labores domésticas, del cuidado de los hijos o de los ancianos dentro del grupo, de esta manera ellas tienen tiempo de tener una actividad extradoméstica.

También existen acuerdos con otros miembros del grupo, ya sean acuerdos comerciales, o de organización económica es decir; les da una manutención a cambio de la realización de ciertas actividades. Estos acuerdos forman relaciones de confianza y solidaridad entre los miembros del grupo; y al mismo tiempo separa las actividades realizadas por las mujeres de las actividades realizadas por los hombres.

Es decir; las mujeres pueden salir a trabajar de la misma manera que los hombres, sin embargo, prefieren realizar actividades que les permita atender a sus hogares y apoyarse del trabajo realizado por los hombres.

En los casos de María Esther y María del Carmen, el trabajo extradoméstico era mal visto por sus parejas; cuando ellas lograron superar el rechazo de sus parejas, su participación económica en sus hogares fue incrementando, generando una capacidad de agencia en sus relaciones con sus parejas.

Las actividades económicas determinan las estrategias que emplean las mujeres dentro de sus modos de vida; por ejemplo, María Teresa en lugar de contratar un asistente que le ayude en la venta de comida, se ayuda de sus sobrinas y a su vez ella hace lo mismo por sus sobrinas cuando ellas ponen su puesto de comida.

Otra estrategia que es empleada por los tres casos es el cuidado de niños, esta actividad es generalmente realizada por los ancianos, o se van turnando entre las madres jóvenes y las hijas mayores que aún son solteras. Estas mujeres son las encargadas de preparar la comida de los niños, de acompañarlos a la escuela y actividades escolares, acompañarlos en la tarde hasta que los padres regresen por ellos.

Por ejemplo; María Esther cuida de sus nietos más pequeños durante los fines de semana o vacaciones, ya que su hija Daniela trabaja como empleada en una

tienda de auto servicio; durante este periodo, ella se encarga de alimentarlos y bañarlos e inclusive se quedan a dormir con ella.

María Teresa tuvo que cuidar de sus sobrinos cuando era joven, debido a que su hermana trabajaba como servicio doméstico en la Ciudad de México. Sus sobrinas y ella son las encargadas de realizar la comida para todos los miembros que viven en la parte inferior de la casa.

El cuidado de los padres en los tres casos fue diferente; en el caso de María Esther cuidó de su madre cuando se murió, pero no lo hizo con su padre, ya que él vivía en otra casa con su segunda esposa. María del Carmen obtuvo diferentes tipos de apoyo, por parte de sus hermanos que le mandaban dinero para que pudiera pagar los gastos médicos, otros la acompañaban en los procedimientos médicos de la madre. Los padres de María Teresa fueron cuidados por los miembros femeninos que vivían con ellos; cuando se murieron, los gastos funerarios fueron cubiertos entre todos.

En ninguno de los casos el Ingenio les ayudó a solventar los gastos; sin embargo el gasto no recayó solo en ellas, los demás integrantes de la familia les ayudaron en el gasto.

Las remesas, son estrategias empleadas por miembros de los grupos domésticos; inclusive también por ellas; ya sean remesas monetarias que utilizan para construir, pagar gastos (agua, luz, gas) o viajar; también existen las remesas en bienes, como ropa de segunda mano que utilizan para vender dentro de la comunidad.

Por ejemplo: María Esther construyó el segundo piso de su casa gracias al dinero que uno de sus hijos le mandó, dinero que también utilizó para construir su propia casa. María del Carmen utilizaba las remesas que le mandaban sus hijos para poder viajar.

La parcela familiar también es una estrategia empleada por estos grupos, como lo mencioné en el capítulo III y IV el cultivo de la caña está protegido por la Ley de

Desarrollo Sustentable, el cual recibe las prestaciones otorgadas por esta Ley a los trabajadores del azúcar; es decir, los propietarios de las parcelas tiene derecho al seguro social y a una pensión. Esto quiere decir que las parcelas para maíz y de otros productos de consumo son pocas; y sirven como parcelas de autoconsumo en casos muy particulares como lo es el de la Familia Fragozo.

Lo que genera una dependencia a la economía de mercado específicamente a los valores otorgados a la caña y el café. En el caso del cultivo de la caña los mediadores del precio son los sindicatos y el gobierno federal; a diferencia del precio sobre el cultivo del café que se especula por medio de intermediarios y beneficios (empresas).

Una actividad común del uso de estos cultivos es el cambio constante de propietario, ya que esto les permite tener una pensión y el seguro social. Esto no significa que el propietario de la parcela sea quién la trabaje o reciba las ganancias de las mismas.

Los cambios de propietario funcionan como un ingreso a largo término; es decir, una persona cumple con cierta cantidad de años como propietaria de la parcela y adquiere su derecho a jubilarse, esta se la pasa a otro miembro de la familia que se pueda beneficiar de las prestaciones obtenidas de la misma ya sea para tener sólo el seguro social.

El trabajo realizado en la parcela y la ganancia obtenida por este trabajo; es independiente al dueño de la parcela, ya que la utilidad que tiene el cultivo para las mujeres, está en la obtención de un seguro social, una pensión y en muy pocos casos alguna ganancia. Hay que recordar que las ganancias obtenidas por el cultivo son muy bajas; porque al final de la Zafra, cuando reciben las utilidades también les descuentan los préstamos obtenidos a lo largo de la temporada; y es en algunos casos que terminan debiendo dinero al Ingenio.

Las parcelas para los hombres adquieren diferentes significados, porque ellos pueden realizar las actividades de mantenimiento, reciben ganancias de las parcelas, trabajar en la producción dentro del Ingenio, tienen otras prestaciones

como préstamos para una casa, becas escolares para sus hijos, tienen un seguro social y tienen una pensión por ser trabajadores del Ingenio y por ser campesinos parcelarios.

Sólo María del Carmen heredó una parcela de caña, por parte de su madre, con la finalidad de que tuviera seguro social, y un ingreso, como lo mencionamos anteriormente; sin embargo, quien trabajó su parcela fueron sus hermanos y su marido. Para ella la parcela no representó un ingreso, ya que el dinero que obtenía se lo regresaba a su madre.

Hay que recordar que el mantenimiento de la parcela de caña es un trabajo que los hombres realizan; este trabajo es restringido para las mujeres; esto se debe a la fuerza física y la rudeza que se emplea.

Cuando el esposo de María del Carmen ya no pudo trabajar la parcela por cuestiones de salud, ella optó por venderla y con ese dinero pagar los gastos de médicos del marido. En este caso ella no perdió su seguro social, porque lo obtiene con la venta de Avon; con el cual también asegura al marido.

En el caso de la familia de María Esther, las parcelas quedaron a nombre de sus hermanos, ellos son los que obtiene las ganancias y el seguro social de la misma. Para María del Carmen la parcela familiar quedó a nombre de su hermano, él la cedió a una sobrina con la finalidad de que ella obtuviera el seguro social; en este caso son los dos hermanos quienes la trabajan y obtienen las ganancias de la misma.

El seguro social sólo cubre a las familias nucleares, ya sean de los trabajadores o de los campesinos.

En los tres casos, quienes mantienen la parcela y tienen conocimiento sobre la misma son miembros varones de las familias; ellas no ven a la parcela como un ingreso o un bien que les pueda dar ningún beneficio, ya que quienes deciden sobre la misma son miembros varones. Cuando hay fincas de café de por medio, las mujeres se involucran más en el mantenimiento, y en la toma de decisión del

terreno; por qué es un trabajo que requiere de mucha delicadeza y agilidad en las manos.

El cultivo del café es considerado en la región como un cultivo hermano al de la caña; pero este no está protegido por la Ley de Desarrollo Sustentable, su precio se especula en el mercado de valores y tiene mayor importancia en el mercado internacional. Para la comunidad es un cultivo donde la participación femenina e infantil es de suma importancia; ya que los hombres son designados al mantenimiento de las parcelas de caña.

María Teresa cuenta que sus padres le enseñaron las labores del campo en las fincas de café, pero no a todas sus hermanas se lo enseñaron; a los hermanos si les enseñaron las labores del campo en ambos cultivos.

María del Carmen sólo tuvo conocimiento sobre la propiedad de la parcela, su hermana y un hermano heredaron las fincas de café; las parcelas de caña fueron repartidas entre ella y tres hermanos. Esto se debió a que los hombres trabajaron las parcelas y ella la heredó por el seguro social que obtenía de la misma; a diferencia de las fincas de café donde su hermana si tenía conocimiento de la parcela.

4.5 Redes de sociales

Las redes de relaciones que conforman las mujeres dentro de sus grupos domésticos y de sus comunidades son fundamentales para el funcionamiento de sus negocios, su desarrollo personal y económico; y su cuidado.

La forma de interacción que existen dentro de estos grupos domésticos está basado en la confianza y solidaridad, su composición parte de las relaciones de parentesco, existen apoyos en parientes que no viven dentro de la comunidad, que manda apoyos económicos o bienes para la venta de productos.

Los parientes que no se encuentran en la comunidad se mantienen en contacto por medio del teléfono o el internet; muchas veces son partícipes en la toma de

decisiones con respecto a las propiedades o en el cuidado de otros miembros del grupo doméstico por medio de las remesas económicas o de bienes.

En el caso de María del Carmen, cuando su padre falleció, asumió el rol de autoridad fue un tío hermano de su padre, ella cuenta que:

“En el momento que mi papá murió, mi esposo era mi novio, y como mi tío era muy estricto, no más le gustaba ordenar, y no daba dinero. Este hermano de mi papá se adueñó de nosotras y a mí me quería sacar de la escuela. En ese entonces yo estaba estudiando enfermería y yo le decía a mi mamá: – pero yo no quiero ir- ella me decía- pero es que tu tío viene mañana- -pero yo quiero estudiar enfermería – y ella me contestaba- pero que le vamos a hacer- ahí fue cuando me fui a casa de mi marido” (María del Carmen).

Cuando María del Carmen salió de su grupo doméstico, se integró a la familia de Jesús; ahí fue donde aprendió a realizar labores dentro del hogar, como: barrer , trapear, hacer tortillas, calentar el agua, lavar la ropa; enseñanzas transmitidas por su suegra. La relación que tiene con sus cuñadas fue difícil, ya que estaban en constante vigilancia conforme al cumplimiento de dichas labores.

Las relaciones extra familiares de María del Carmen, se conforman por medio de una red de 150 vendedoras las cuales ella coordina y asesora; la distribución de productos es llevada a cabo por su marido y ella.

Para María Esther y María Teresa su grupo doméstico siempre ha sido fundamental, ellas han dependido del apoyo de sus padres para poder mantener a sus hijos. María Teresa vive con sus hermanos, principalmente se apoya en Román.

Román (hermano de María Teresa) es quién heredó la parcela y la casa, él aporta dinero a cambio de que su sobrina Irma le ayude cocinando, lavando su ropa, barriendo y trapeando; Irma se apoya en María Teresa a la hora de dar de comer a su grupo familiar. Ambas realizan las labores domésticas de la planta baja, cuidan de sus sobrinos, de Josefina, y del su hermano Jacobo.

Román varias veces es mediador dentro de los pleitos, ocasionados por juego de poderes y de dominación entre María Teresa, Josefina e Irma, relación que se complica; esta dinámica familiar fue cambiando por la constante entrada y salida (por motivos de trabajo) al grupo doméstico de Josefina, a pesar de que ella aportó dinero para el mantenimiento del mismo, no generó un lazo de confianza o un sentido de pertenencia hacia el grupo; cuando Josefina salió de su grupo doméstico dejó a sus hijos con sus padres por temporadas largas, ocasionando que los hijos identificaran a sus abuelos como sus padres; relación que no es igual para Josefina que reclama su derecho y su poder de dominación sobre sus hijos y hermana menor.

María Teresa también se apoya en parientes que están fuera de su grupo doméstico, ella comenta:

“Desde el otro día me duele mi brazo, así que fui a ver a mi tío que es doctor, el me dijo es un desgaste, tienes que ir al seguro para que te atiendan ahí, pero yo no voy ahí por que ni una gripa te curan” (María Teresa).

Los gastos que este grupo genera son cubiertos principalmente por Román, Fernanda y María Teresa; ella cuenta que paga su porción de luz, agua y su tanque de gas; también esta cambiando su cuarto para tener un baño completo, y así independizarse de sus hermanos, tomando como punto de comparación la relación de Josefina con Román; es decir, que ella ha logrado mantenerse económicamente y tiene la capacidad de administrarse y aportar un ingreso al grupo domestico.

En cambio, María Esther se apoya principalmente en dos de sus hijas y sus hijos varones, quienes son los que crecieron a su lado. Bernardo fue quién ayudó a María Esther a modificar su casa “cuando él entro a la milicia, con su dinero él me puso el piso, me puso la parte de arriba” (María Esther). Esta relación ha sido muy importante para María Esther ya que es gracias al apoyo económico de su hijo que ella ha logrado ampliar su propiedad.

La relación que tiene con sus hijas es diferente “ si me enfermo, Pamela es quien me cuida”, Pamela es quién la acompaña al mercado, la ayuda para lavar la ropa, barrer, trapear y cocinar, también la ayuda a cuidar a los hijos de Daniela.

No todas las relaciones de los tres casos estudiados son horizontales; entre parientes, también tienen relaciones de dependencia conforme a otros parientes, algunos comercios o alguna institución. Es decir, que su ingreso económico depende de algún programa gubernamental o de alguna institución privada o una empresa. Por ejemplo, cuando reciben un salario fijo por ser empleados en una tienda departamental; ellos tienen una relación de subordinación respecto a la empresa que los contrata.

En el caso de María Esther, recibe la ayuda de 65 y más³⁰; María del Carmen tiene derecho al seguro social por su trabajo dentro de Avon y María Teresa esta asegurada gracias a un hijo. Ninguna fue beneficiaria del programa de OPORTUNIDADES, ya que al tener una propiedad y un seguro social no cumplen con los requisitos, ni a los parámetros del mismo programa.

María Esther y María Teresa han entablado convenios de préstamo con la “tiendita”; muchas veces consumen y al final de mes finiquitan su deuda, o pagan en la siguiente semana. Por lo que me comentaron esta práctica era muy común dentro de la comunidad, pero a medida que ha ido creciendo, se va acabando la confianza entre vecinos y sólo lo practican con personas cercanas a ellas.

Las relaciones entre vecinos se ha ido diluyendo a medida que la comunidad va creciendo y se va urbanizando, la cercanía de la comunidad a la ciudad de Coatepec ha ocasionado que se formen nuevas colonias de agentes externos a la comunidad; generando desconfianza entre vecinos. Sustituyendo estas prácticas con los apoyos dentro de sus grupos domésticos.

Lo mismo ha pasado con la práctica de las tandas, la organización para juntar un ahorro; en la actualidad ninguna participa, aclaran que es muy difícil que la gente te preste dinero:

³⁰ Es un programa de pensiones a adultos mayores, el cual es emitido por el Gobierno Federal

“Hace tiempo entré en tandas pequeñas, ya tiene años que no... ya no porque no me alcanza, pa'quedar mal mejor ya no... mira algunas venían de Coatepec, o de Xico, no son del pueblo y tenían sus clientas, pero ya tiene tiempo que no las veo... por lo mismo la gente ya no tiene dinero” (María Esther).

La confianza que generan las instituciones de préstamos privadas para la obtención de un ingreso emergente se debe a que no son sujetos crediticios, es decir, su capacidad de ingresos no es suficiente para mantener una cuenta en el banco o tampoco para adquirir un préstamo bancario. O no existe la confianza en otras personas para realizarlo como lo dice María Teresa

“Yo sólo le pido a este lugar de Providence, porque no confío en los demás” (María Teresa).

Consideraciones finales

Como vimos mis casos de estudios son madres, esposas, empresarias las cuales tiene una participación económica dentro de sus grupos domésticos; situación que les da un *status* de privilegio en el mismo.

En el caso de María Esther, la separación de sus parejas han ocasionado que sus hijos la vean como madre y padre, a pesar de tener el apoyo de su padre y sus hermanos; ella ha mantenido a sus hijos y los apoya con el cuidado de sus nietos; es quien se encarga de la alimentación de su grupo doméstico y del cuidado de los nietos mientras que los hijos salen a trabajar.

María del Carmen es empresaria y esposa, su trabajo no ha generado ningún entre uno y otro rol; a pesar de que no siempre ha contado con el apoyo de su familia para ser empresaria, ha logrado construir una red de venta en la comunidad y otros lugares amplia, con lo que ha logrado su independencia económica y de dominación en relación a la familia de su marido y de su propio marido.

María Teresa, ella se considera madre soltera, campesina y comerciante, ella ha procurado conseguir trabajos cerca de sus hijos para poder cuidarlos y ver por

ellos; ella ha tenido apoyo familiar, aunque no de todos los miembros de su familia. Para ella fue importante asegurarse de los valores que sus hijos recibían, como el ser buenos padres y trabajadores responsables.

La importancia del Ingenio en los grupos domésticos esta en que: para ellos es un símbolo cultural y social que les permitió tener una casa y una parcela que obtuvieron gracias al reparto agrario. Los beneficios que tienen de la parcela son estrategias a largo plazo por dos razones el seguro social y las pensiones.

Como lo mencionamos en el capítulo II la transformación de la comunidad se ha dado principalmente por la inversión que ha realizado el Ingenio, los cambios que se han dado en el interior de las casas han sido producto de la inversión en conjunto de los miembros del grupo doméstico. Aunque no siempre participan todos los miembros del grupo doméstico, son las inversiones monetarias individuales que aportan algunos miembros en distintos momentos; son los distintos usos del espacio doméstico, las apropiaciones de espacios, son acciones que transforman al hogar dando diferentes significados al mismo.

Por ejemplo, en el caso de María Teresa, el pasillo/alcena es un espacio que tiene muchas funciones y distintos significados para cada miembro del grupo; para Irma es la alcena; para su hijo es la cancha de fútbol y para María Teresa es un pasillo. A Diferencia del caso de María Esther que su sala/comedor es un espacio donde todos se reúnen a ver la televisión, a platicar, a comer, son múltiples usos del espacio que tiene los mismos significados para su familia. Para María del Carmen la recámara de sus hijos (que en ese momento vivían en Estados Unidos) se fue convirtiendo en un almacén; cuando sus hijos regresaron se convirtió en recámara /almacén.

La transformación del espacio, no sólo es física, también se transforma simbólicamente por medio de los múltiples usos que tiene un espacio ya sea común o personal. Dicho espacio se adecua a las necesidades de los grupos, conservando espacios de uso común, como los patios o el baño. Eventualmente las casas se van transformando en vecindades familiares, teniendo diferentes

relaciones, asociaciones y entendimientos como lo explican Mercedes de la Rocha (1986).

A medida que han crecido las familias, se han complejizado y dividido en subgrupos, los cuales siguen formando relaciones de confianza y solidaridad, que permite su continuidad. De igual manera estas relaciones se pueden diluir o separar; es decir, los lazos de confianza y solidaridad se van debilitando conforme a la lejanía física (en el caso de los migrantes) o simbólica (por ejemplo la relaciones con parientes de segundo grado (hermanos o tíos de los padres)) que existe entre parientes.

Para los tres casos la lejanía física en relación a sus parientes migrantes no ha sido un motivo de fractura de su relación con ellos; sin embargo no podemos implicar que esto sucede con todos; por ejemplo, la relación de María Teresa y Josefina se rompió a causa de la migración de Josefina.

Por otro lado la relación simbólica del Ingenio y la comunidad se ha ido perdiendo ya que los beneficios que obtuvieron las primeras generaciones, ya no fueron significativas para los miembros más jóvenes de los grupos. Las generaciones más jóvenes encuentran más atractiva la idea de perseguir el sueño americano y migrar para poder mandar remesas a los hogares; o la posibilidad de conseguir un empleo fuera de la comunidad, el cual les de una remuneración económica mayor y constante.

Para mis tres Marías es gracias a las prestaciones del Ingenio que obtuvieron sus casas, su educación; y han sido testigos de las transformaciones de la comunidad, con la construcción de la plaza, de la iglesia y de las colonias para obreros.

Las actividades que principalmente realizan las mujeres estudiadas se encuentran dentro de un espacio doméstico, o están relacionadas al mismo; los comercios que se instalan están dentro del hogar o adjunto al hogar. Son actividades feminizadas, como la venta por catálogo o la venta de alimentos o bebidas; sólo en uno de los casos (María Teresa) salió de la comunidad para trabajar como servicio doméstico. Esto no quiere decir que todas las actividades feminizadas

sean realizadas de la misma manera, ni con el mismo gusto, esto varía de sujeto a sujeto; todo depende de la apreciación y la valoración que tiene cada caso en la realización de sus actividades, por ejemplo: María del Carmen, encuentra que vender Avon y coordinar una red de vendedoras es más importante que ser ama de casa, a diferencia de su sobrina Libertad que ha decidido ser ama de casa; esta situación tiene un mutuo beneficio, ya que la sobrina se dedica a las labores domésticas en el hogar de María del Carmen, ella la apoya con la vivienda y la comida.

La realización de una actividad económica, les da una capacidad de agencia y posición dentro de la toma de decisiones dentro del grupo; es decir, conforme van adquiriendo independencia económica en relación a otros miembros del grupo, ellas pueden decidir su movilidad, la forma en que distribuyen su gasto y generan un ahorro, si piden algún préstamo o no, lo que pueden consumir ya sea en ropa, comida, en el crecimiento de su propio espacio o en algún negocio.

Esta actividad económica puede determinar la forma en que elaboran estrategias para realizar otras labores, cuidar de otros, o de sí mismas, inclusive para generar mayor ingreso. Dichas estrategias son pensadas de manera que requieren de otros miembros del grupo, de aquí los distintos tipos de relaciones; es decir, si tiene una relación unida con parientes en los que se pueden apoyar para su cuidado o desarrollo; inclusive el cuidado de sus hijos, el mantenimiento de sus casas, o su propio negocio.

El apoyo de los hombres es fundamental, ya sea como protectores del hogar, administradores de la parcela o como proveedores de un ingreso económico; en los casos estudiados podemos ver que son madres solteras o divorciadas y cuentan con el apoyo uno o varios miembros masculinos que les ayudan en su vida cotidiana. Esto no significa que pierden independencia o capacidad en la toma de decisiones o se deslinden de responsabilidades.

La presencia de miembros migrantes o que viven en otra comunidad, es importante, ya que las remesas forman parte de sus ingresos; estos integrantes también participan dentro de la reproducción del grupo.

Conclusiones

A partir de los datos obtenidos en esta investigación, es posible deducir dos conclusiones importantes: que el Ingenio ha creado una organización y una forma de vida dentro de la comunidad; que se percibe en la repetición de valores y significados culturales sobre la división sexual del trabajo, aspecto que se reproduce dentro de los grupos domésticos que tienen algún vínculo con el Ingenio, ya sea por que algún pariente masculino trabajó o trabaja dentro de la producción de caña.

El segundo elemento es la importancia de las mujeres dentro de la comunidad, la cual se percibe en la participación económica que ellas tiene dentro de sus grupos domésticos; la administración de sus recursos, las redes que conforman y las estrategias que elaboran les permite tener un ingreso durante todo el año; esto es independiente a la organización económica del Ingenio.

La particularidad de Mahuixtlán es que ha nacido por la industria azucarera y esto ha formado estructuras de reproducción económicas y organizativas las cuales se basan en las temporadas económicas; es decir, la temporada de Zafra y la temporada de reparación.

Para el análisis de los tres casos me apoyé en la dicotomía doméstico/público por que me ayudó a comprender el significado del cultivo ya la producción de la caña como un espacio masculino. La participación femenina la localicé dentro del espacio doméstico donde desempeñan actividades feminizadas, como la venta de comida, venta por catálogo, servicios domésticos y enfermería(ver tabla 1); pude encontrar en mis tres casos que no tienen conocimiento sobre el mantenimiento de sus parcela, las herramientas que se utilizan, los precios de venta, ni los costos de producción; pero si saben sobre el estado de propiedad de la misma.

Nombre	María Esther	María Teresa	María Del Carmen
Actividad económica	Se dedicaba a inyectar hacer corte de cabello e intendencia en la clínica de la comunidad. Su principal actividad en la actualidad es la venta de bebidas.	Desde los 14 años hasta los 40, se dedicó a trabajar como servicio doméstico. En la actualidad trabaja vendiendo tacos fuera de su casa	Desde joven la única actividad económica que ha tenido es la venta de catálogo (AVÓN, en un principio a escondidas de su pareja; eventualmente se desarrollo y ahora tiene un negocio que comprende 15 comunidades y 150 subordinadas. (Se ayuda con el marido)

Tabla 1. Actividad económica de cada caso.

Al ser un monocultivo masculinizado, las formas de herencia dan preferencia a los hombres, destinando las fincas de café para los miembros femeninos del grupo. Sin embargo, en la comunidad de Mahuixtlán la herencia de parcelas también tiene otros usos, son una estrategia de obtención de recursos a largo plazo por medio de una pensión, del seguro social y utilidades por la venta de caña (ver tabla 2).

Nombre	María Esther	María Teresa	María Del Carmen
Forma de relación con el ingenio	Por padre, hermano, yerno e hijo.	Por padre y hermano	Por esposo
Beneficios del ingenio	Casa, escuela y primer empleo	Casa, escuela	Casa, escuela
Forma de obtención del patrimonio y tipo de inmueble	Herencia en vida de la casa donde habita.	Herencia de la casa, en el momento que mueren sus padres. Heredó un pedazo de finca, pero quién la trabaja es el hermano, ella se deslindo de la misma.	Herencia en vida de la parcela de caña por aparte de la madre. También heredo su casa por parte de la abuela

Repartición del espacio	La casa original se repartió entre ella y sus dos hermanos	La casa original fue dividida entre los cinco hermanos. Sin embargo, sólo ella y otra hermana tienen independencia al resto del grupo familiar, esto se debe al ingreso que ella aporta.	La casa donde vive está fragmentada en tres partes y sólo la comparte con un sobrino.
Número de personas que habitan el hogar	Ella, pero sus nietos e hijos están diario con ahí.	Ella, sus hermanos y algunos sobrinos	Ella, su esposo, su hija, y su sobrina
Parcela	No. Pero sus hermanos si la obtuvieron	Su hermano menor es el dueño de la parcela. Y quien la administra. Tienen fincas de café de sombra, lo que implica que es un cultivo mixto, y tienen sembrado naranja china y plátano tabasco	Tenía, que fue heredada por su madre, con el fin de obtener el seguro social. Hacen uso de las fincas de café del seguro.
Conocimiento sobre la parcela	No	Poco exclusivamente del cultivo del café. El conocimiento que tiene se lo enseñaron sus padres.	No, quién trabajaba el cultivo eran sus hermanos cuando vivía su madre y su esposo antes de enfermar de diabetes.

Tabla 2. Conocimiento del patrimonio familiar, parcelas y repartición del espacio dentro de la casa.

María del Carmen, ella se benefició primero con la herencia en vida de la parcela, obteniendo el seguro social y la pensión. Para la familia de María Teresa, la que se beneficia con la obtención del seguro social y una pensión es su sobrina Silvia, pero quien obtiene las ganancias de las utilidades es su hermano Román.

La producción del azúcar y el cultivo de caña son espacios designados a los hombres; desde las primeras plantaciones cañeras, estos oficios fueron tradicionalmente ocupados por hombres y esclavos masculinos; el papel de las mujeres dentro de las haciendas eran cocineras, nanas o servicio doméstico.

Dichas actividades continúan siendo realizadas por las mujeres, las cuales se han visto invisibilizadas por el valor cultural, social y económico del Ingenio.

La primera vez que realicé mi trabajo de campo, encontré que la principal actividad era la producción de azúcar, sin referencia de las actividades de las mujeres. Sin embargo, conforme me fui familiarizando con la comunidad, pude notar que el trabajo extradoméstico representa una parte importante de la economía de la misma. Fue gracias al valor que mis informantes le daban a dichas actividades, que pude notar la falta de importancia de estas labores.

La importancia de las mujeres radica en la economía generada por el trabajo extradoméstico, la administración de recursos, las redes que conforman, las estrategias que elaboran para tener un ingreso durante todo el año; el cual no es obtenido por algunos miembros varones del grupo ya que la producción cañera es temporal y sólo obtiene ganancias durante seis meses; en algunos casos pueden obtener ganancias durante todo el año, pero debido a la precariedad y el empobrecimiento de la industria no es suficiente para su subsistencia (ver tabla 3.)

Nombre	María Esther	María Teresa	María Del Carmen
Actividad económica	venta de bebidas.	Venta de comida	Venta de Avón
Apoyo que recibieron para la realización de la actividad económica	Cuando empezó a trabajar poniendo inyecciones, y a cortar quién el ayudaba era la segunda esposa de su padre. En la actualidad se ayuda de su hijo, quien es su distribuidor.	Cuando regresó a casa de sus padres, se apoyaba en su madre (quién le cuidaba a los hijos). Se apoya en sus sobrinas, quienes le ayudan para vender tacos; es una ayuda mutua, de esta manera no pagan un asistente.	Su madre le ayudaba cuando inició su negocio; ahora se ayuda con su esposo para la distribución de su producto; también depende de la red de vendedoras.

Apoyos que dan dentro del grupo doméstico	Una hija suya le ayuda con las labores domésticas. Cuando se enferma es su hija y su familia quien la cuida.	En su infancia le ayudaba a su padre con la finca de café; ella fue quien cuidó de sus padres antes de morir, en la actualidad ayuda a su sobrina con su hijo; si se enferma se apoya en ella.	Cuando su madre y su hermano enfermaron ella cuidó de ellos. Se apoya de una sobrina y de su hermana cuando se enferma, y en las labores diarias de su casa.
Ingreso por venta de bienes en el mercado	por bebidas	Venta de tacos	Avón

Tabla 3. Aportación económica de las mujeres al grupo doméstico

Los grupos domésticos funcionan como una unidad económica, donde la importancia del análisis se enfoca en las actividades que generan ingresos; por medio del trabajo, las ganancias y/o beneficios obtenidos por la parcela, por medio de remesas, redes de venta, y por los apoyos dentro de sus hogares.

La división sexual del trabajo dentro los casos de estudio, es una estrategia que les permite reproducirse socioeconómica. Las actividades económicas de las mujeres sostienen a los grupos domésticos en las temporadas de reparación; es el ingreso obtenido por las mujeres, con el que pueden satisfacer las necesidades de consumo inmediato como la compra de alimentos y pago de servicios; el ingreso obtenido por el trabajo masculino, es designado a gastos como la construcción de nuevos espacios dentro de los hogares (ver tabla 4.)

Nombre	María Esther	María Teresa	María Del Carmen
Del negocio	la base de la bebida	Los materiales de su negocio, gas, carne tortillas verduras, jitomate, chile sal, aceite, cilantro.	No lo mencionó. Pero se paga por adelantado.
Del grupo doméstico	Agua, Luz, gas, comida, teléfono.	Una parte de agua y luz del total, el gas lo paga aparte. Las modificaciones a su espacio. Aporta para la comida.	Gastos de consumo inmediato: agua, luz gas, comida

Tabla 4. Gastos que cubren con su trabajo.

El trabajo extradoméstico varía acorde a cada actividad que realiza cada una; en el caso de María del Carmen, al ser una empresaria de venta por catálogo y tener una red de vendedoras, logra obtener un ingreso más constante; en comparación a los ingresos obtenidos por María Teresa y María Esther, quienes dependen de la venta diaria de sus productos; para María Esther, la venta de bebidas tiene menor o nula ganancia, su principal ingreso lo obtiene con el programa gubernamental de 65 y más; María Teresa es la más joven de mis tres casos, la venta de tacos le permite tener un ingreso casi exclusivo para ella, es decir, sus hijos, son independientes a su salario y los gastos que comparte son con su hermano Román y su sobrina Irma (ver tabla 5).

Nombre	María Esther	María Teresa	María Del Carmen
Ingresos por grupo doméstico			
Número de ingresos	4 sus dos hijos; su hija y ella	7, sus sobrinas, su hermano y ella	2 su esposo y ella
Salarios por empresa	1 su hija	1 por parte del ingenio	Ella y su esposo
Bienes consumibles	Ninguno	Comida preparada	Ninguno
Ingresos obtenidos por regalos			
Perecederos	Botellas de plástico, para la distribución de su producto	Una sobrina recibe ropa de segunda mano, para la venta	Por parte de la empresa recibe regalos, que utiliza en otras ocasiones como festejos o compromisos.
Ingresos obtenidos por remesas			
Monetaria	Si, de un hijo migrante, utiliza este dinero para la ampliación y remodelación de su hogar	No	Si recibía remesas de sus dos hijos, la cual utilizaba para salir de viaje, (no especificó a donde)
Bienes	Ella no, pero una de sus hijas recibe, bienes que le mandan sus nietas.	Una sobrina recibe ropa usada para la venta de la misma.	No.
Ingresos obtenidos por subsidios			
Ingenio	No	Si para la compra y ampliación del hogar.	Si, dinero para remodelación, por parte del marido
Gobierno	si 60 y más	no	no

Tabla 5. Diferentes tipos de ingreso de los grupos domésticos

Como ya lo mencionamos, su participación dentro de las unidades económicas también dependen de las redes que conforman, para María Teresa las alianzas dentro de su grupo doméstico con Irma y Silvia son los acuerdos de ayuda mutua en el negocio de venta de alimentos, lo que le permite evitar contratar a un asistente; a diferencia de María del Carmen, su principal red esta formada por vendedoras, es decir, su ingreso depende de una red externa al grupo doméstico doméstica, esto también implica que mantiene una red interna al grupo doméstico para mantener su hogar y negocio.

Dichas redes y entendidos entre familiares son estrategias de organización que fueron pensadas racionalmente y por costumbre; como en el caso de la realización de labores dentro del hogar (incluyendo las parcelas). Por ejemplo, el mantenimiento de la parcela familiar de María Teresa es realizado por sus hermanos a cambio de la elaboración de comida, de trapear, barrer y de lavar su ropa; en comparación de María del Carmen, que se dedica a su negocio y se apoya en su sobrina Libertad para la realización de las labores domésticas.

Dentro los grupos domésticos de los tres casos se generan dinámicas de distribución del ingreso, consumo y producción de bienes que le dan una estabilidad al mismo grupo; esta distribución se constituye por medio de una priorización, más o menos consiente, de las estrategias de cada miembro del grupo.

Las dinámicas de los grupos domésticos conforman relaciones de dependencia, esto no es una relación de dominación entre hombres y mujeres; el trabajo femenino puede ser flexible y cambiante, lo que permite que se pueda adaptar a las necesidades específicas del grupo doméstico, esto se observa en la distribución de su tiempo y la realización de sus actividades; por ejemplo, María Esther, las labores domésticas (lavar, planchar, cocinar) son realizadas antes de las salida de la escuela de sus nietos, ya que ella los cuida en las tardes y fines de semana, mientras su hija Daniela sale a trabajar; a diferencia de María del Carmen, que podía vender sus productos y cuidar de sus hijos al mismo tiempo (Ver tabla 6).

Nombre	María Esther	María Teresa	María Del Carmen
Relaciones de subordinación			
Al ingenio	No. Uno de sus yernos trabaja en el ingenio; también uno de sus hermanos.	No, pero su hermano si.	No, pero su pareja trabaja en el ingenio y tenía una parcela.
A externos	Relación con la tienda y programa de gobierno	Si a una empresa de préstamos y a sus proveedores	No
Relaciones de solidaridad			
Familiares	Si, con sus hijos	Si, en especial con los que vive	Si, con todos sus hermanos
Amigos	No	No	Con los pertenecientes a su negocio; y con las personas de su grupo religioso.
Vecinos	Son sus hermanos	No, pero depende de la venta de su producto en la comunidad	Con sus compradores

Tabla 6. Tipos de relaciones dentro del grupo doméstico y fuera del grupo doméstico.

Las relaciones entre hombres y mujeres van cambiando conforme a la participación económica que ambos tienen dentro de sus hogares, por ejemplo, el pago de los servicios (agua, luz y gas); son divididos entre los miembros económicamente activos del grupo; es decir, aquellos que tienen un ingreso.

María Teresa aporta para el agua y la luz, el gas que utiliza lo compra aparte; María Esther paga los servicios de manera individual ya que los espacios están separados; y María del Carmen, cubre estos gastos a cambio de la realización de otras labores dentro del hogar. En los tres casos, el pago de estos servicios no fue siempre su responsabilidad; María Teresa en el momento que regresó a casa de sus padres, eran ellos quienes cubrían estos gastos; María del Carmen, paga estos servicios desde que su negocio creció; y por último María Esther cubrió estos gastos cuando se separó de su tercera pareja.

La distribución del gasto dentro del hogar también depende de la capacidad de ingreso de cada participante; cuando María Teresa regresó a su grupo doméstico (casa de sus padres), ella pagaba su ropa y la ropa de sus hijos, el gasto de su alimento y “techo” como ella lo menciona “corrían a cuenta del padre”; a diferencia de María del Carmen, que cuando empezó a tener un ingreso, todo era “oculto” (ya que su pareja no tenía conocimiento del mismo) y estaba destinado para los gastos extraordinarios de sus hijos y propios; conforme su pareja se dio cuenta de este ingreso, ambos hicieron uso del mismo para los gastos del hogar.

Son estas relaciones económicas las que constituyen relaciones de poder acorde a cada actividad realizada. La distribución de actividades, el cálculo de las estrategias de reproducción, están pensadas para el bien del grupo en conjunto y en algunos casos pueden ser pensadas en conjunto; como el cambio de propietario de la parcela entre varios miembros.

Para el grupo doméstico es proveniente el ingreso obtenido por las remesas, ya sea en especie o monetarias, en la actualidad este ingreso representa una gran ventaja para las mujeres dentro de la comunidad, ya que en algunos casos es constante y con ese dinero pueden mantener a su grupo, hacer mejoras en el hogar, montar un negocio, inclusive irse de vacaciones (ver tabla 5).

Otra manera de comprender la importancia de las mujeres en Mahuixtlán, es entendiendo a los grupos domésticos como unidades sociales, que como ya lo mencionamos; sus redes también están pensadas en el mantenimiento de sus hogares; y no sólo en el apoyo económico, son pensadas para el cuidado de su salud, el cuidado de niños o personas mayores; las redes domésticas son una forma de organización de su tiempo.

Las mujeres vistas en este estudio tienen todos los roles de ser centralizadoras y administradoras de los recursos, sin embargo, estos no siempre fueron sus roles; ellas fueron adquiriendo un *status* por su participación económica, y en la administración de recursos; esto también se generó conforme al cambio dentro de

sus estructuras familiares, la pérdida de sus padres, la migración de sus hijos, el nacimiento de sus nietos y sólo en el caso de María Esther, de sus bisnietos. Pero ellas, no son los únicos actores privilegiados, también hay otros actores sociales dentro de sus grupos que tienen *status* y un valor dentro del mismo.

Por ejemplo la relación que existe entre María Teresa, Román y Josefina; tres hermanos que tuvieron una participación económica antes de la muerte de sus padres, quienes eran los administradores del grupo; roles cambiaron al momento del fallecimiento de los padres y fueron adquiridos por María Teresa y Román.

Entonces las mujeres son importantes porque independientemente a las temporadas económicas del Ingenio, con la realización de actividades económicas, la consolidación de redes sociales producen ingresos económicos que garantizan la reproducción social de los grupos domésticos a los cuales pertenecen.

Bibliografía

- Agudo, A. (2012). *Consultorías (pos)modernas. La mímica del positivismo y la consultoría del conocimiento en la evaluación de programas sociales*. Estudios sociológicos, vol. XXX, núm. 88, El Colegio de México, (págs. 45-86) México.
- Agudo, A. (2015). *Una etnografía de la administración de la pobreza. La producción social de los programas de desarrollo*. Universidad Iberoamericana. México.
- Almeida, E. (2012). *Herencia y donación. Prácticas familiares de transmisión de la tierra. El caso de un ejido Veracruzano*. Cuicuilco, vol. 19, núm. 54, mayo-agosto, pp. 55-79. Escuela Nacional de Antropología e Historia. México.
- Cardoso, G. (1983). *Negro slavery in the sugar plantations of Veracruz and Pernambuco 1550-1680. A comparative study*. University Press of America, Inc., Washington.
- Chayanov, A. (1925) *La organización de la unidad económica campesina*. Nueva Visión. Buenos Aires.
- Comaroff, J. L. (1987). Sui generis: Feminism, Kinship theory, and Structural "Domains". En J. F. Collier, & S. J. Yanagisako, *Gender and Kindship. Essays Toward a Unified Analysis* (págs. 53-85). California: Stanford University Press.
- CONAPO; INEGI. (2011). Estimaciones de CONAPO con base en el INEGI. Censo de Población y Vivienda 2010. Principales resultados por localidad. *Cuadro B. 30. Veracruz de Ignacio de la Llave: Población total, Indicadores socioeconómicos, índice y grado de marginación y lugar que ocupa en los contextos nacional y estatal por localidad, 2010*. Xalapa, Veracruz de Ignacio de la Llave, México: INEGI CONAPO.
- Córdova, R. (2003). "Acceso de las mujeres a la tierra y patrones de herencia en tres comunidades ejidales del centro de Veracruz". *Relaciones*, núm. 93, invierno, El Colegio de Michoacán, México.
- Córdova, R. (2003). "Género, poder y tenencia de la tierra en un ejido de Veracruz", *Sotavento. Revista de historia, sociedad y cultura*, núm. 5,

Instituto de Investigaciones Histórico-Sociales/Universidad Veracruzana, Xalapa.

- Córdova, R., & Foncilla, A. (2013). *Estrategias de subsistencia y desarrollo en una localidad cañera del centro de Veracruz*. Ulúa, Revista de Historia, Sociedad y Cultura, IIH-S, UV, Xalapa.
- Bartra, E. (2002). *Debates en torno a una Metodología feminista*. México: PUEG Universidad Autónoma Metropolitana.
- Bersegio, L. (2). Mujeres visiblemente invisibilizadas. La antropología y los estudios de la división sexual del trabajo. *Temas de Mujeres. Revista del Centro de estudios Históricos e Interdisciplinarios Sobre las mujeres* (2).
- Butler, J. (2007). *El género en disputa. El feminismo y la subversión de la identidad*. México : Paidós.
- Davinson, G. (2006). *Herramientas de Investigación Social: Guía práctica de método genealógico*. Universidad de la Frontera, Universidad Iberoamericana. Chile, México.
- De Barbieri, T. (2004). *Más de tres décadas de los estudios de género en América Latina* (pp. 197-214). En Revista Mexicana de Sociología, vol. 66. México.
- De Certeau, M. (2010) *La invención de lo cotidiano 2. Habitar, cocinar*. Universidad Iberoamericana, Instituto Tecnológico y de Estudios Superiores de Occidente. México.
- De la Rocha, M. (1986) *Los recursos de la pobreza. Familias de bajos ingresos en Guadalajara*. El Colegio de Jalisco, Centro de Investigaciones y Estudios Superiores en Antropología Social. México.
- Del Rey, A. y Quensel, A. (2007) *Las implicaciones intrafamiliares, intergeneracionales y migratorias de la política agraria en México. El caso del sur del estado de Veracruz, México* (pp. 59-86). En Ulúa, Revista de historia, Sociedad y cultura, vol. 9. México.
- Duhau y Giglia (2008) *Las reglas del desorden: habitar la metrópolis*. Universidad Autónoma Metropolitana, Siglo XXI. México

- Ejea Mendoza, M. T. (2009). *Café y cultura productiva en una región de Veracruz*. Redalyc, XXII (70), 33-56.
- FAO Food and Agriculture of the United Nations. (2014 Junio). FAO. Retrieved 2014 Junio from FAO: www.fao.org/faostat
- Gómez, R. (2013). *El feminismo es un humanismo*. Anthropos, Siglo XXI. México.
- González de la Rocha, M. (1986). *Los recursos de la pobreza. Familias de bajos ingresos de Guadalajara*. Guadalajara: El Colegio de Jalisco.
- Gobierno Federal. (12 de Enero de 2012). *Ley de Desarrollo Rural Sustentable* . Recuperado el 1 de Octubre de 2013, de no 235: <http://www.diputados.gob.mx/LeyesBiblio/pdf/235.pdf>
- Gobierno Federal. (7 de Junio de 2013). *Ley de desarrollo rural sustentable*. Recuperado el 1 de Octubre de 2013, de no. 259: <http://www.diputados.gob.mx/LeyesBiblio>
- Gobierno Federal. (22 de Agosto de 2005). *Ley de Desarrollo sustentable de la caña de azúcar*. Recuperado el 1 de Octubre de 2013, de Ley de Desarrollo sustentable de la caña de azúcar: <http://www.diputados.gob.mx/LeyesBiblio/pdf/LDSCA.pdf>
- Godelier, M. (1986). *The making of great men* . Cambridge: Cambridge University Press.
- González, S. (1998). *La reproducción de la desigualdad entre los sexos: prácticas e ideologías de la herencia en una comunidad campesina*. En A. Josefina, *Las mujeres en el campo* (pp. 65-81). México: UABJO.
- González, S. (2003). *Las relaciones integrales y de género en la transformación de una economía campesina a una economía diversificada*. In *Mujeres del campo mexicano, 1850-1990* (pp. 273-294). México: El Colegio de México y BUAP.
- González, S. (1995). *Hacia una antropología de las relaciones de género en América Latina*. In G. Soledad, & V. Salles, *Relaciones de género y transformaciones agrarias*. México: PIEM, El Colegio de México.
- Gutiérrez, A. N. (1998). *Procede: conceptos básicos y un perfil sobre sus avances*. Revista de Estudios Agrarios (10).

- Harris , O., & Young, K. (1979). *Antropología y feminismo*. Barcelona: Anagrama.
- Hernández, J. (2014). *La jornalización en el paisaje agavero actividades simples, organización compleja*. Centro de Investigaciones y Estudios Superiores en Antropología Social. México.
- INEGI. (2014). *Glosario de términos*. México: INEGI.
- Lamas, M. (1986). *La antropología feminista y la categoría de "género"*. Nueva antropología , VIII (30), 173-198.
- Lamas, M. (2013). *El género la construcción cultural de la diferencia sexual*. México: PUEG, Universidad Nacional Autónoma de México.
- Lomnitz, L. (1975) *Cómo sobreviven los marginados*. México: Siglo XXI
- Lomnitz, L. y Pérez Lizaur L. (2006) *Una familia de la élite mexicana. Parentesco, clase y cultura, 1820- 1980*. Porrúa. México.
- Long, N. (2007) *Sociología del desarrollo: una perspectiva centrada en el actor*. Centro de Investigaciones y Estudios Superiores en Antropología Social, El colegio de San Luis; México.
- Marroni de Velázquez, M. d. (1995). *Trabajo rural femenino y relaciones de género*. In S. González, & V. Salles, *Relaciones de género y transformaciones agrarias* . México: PIEM, El Colegio de México.
- Martínez Alarcón, J. (2008). *De la Hacienda azucarera al modelo de ingenios centrales: la transición de industria azucarera en Córdoba, Veracruz en el siglo XIX*. Xalapa, Veracruz, México: U.V. Instituto de Investigaciones Histórico-Sociales.
- Mills, G. &. (1946). *Introducción: The man and his work*. En G. &. Mills, *Form Max Weber* (págs. 3-76). NY: Oxford University Press.
- Mintz, S. (1996). *Dulzura y poder. El azúcar en la historia moderna*. México: Siglo XXI.
- Mintz, S. & Wolf, E. (1975) *Haciendas y plantaciones en Mesoamérica y las Antillas* (págs. 493- 531). En Florescano, E. , *Haciendas, Latifundios y Plantaciones en América Latina; Siglo XXI; México*.

- Moore, H. (1999). *Antropología y feminismo*. Madrid: Ediciones Cátedra- Universitat de València- Instituto de la Mujer.
- Natera Peral, A. (2005). *Nuevas estructuras y redes de gobernanza*. Revista Mexicana de Sociología , 67 (4), 755-791.
- Nuijten, M. (2003). *Illegality and the law & Inside the Hope Generating Machine* . En C. a. Power, *Monique Nuijten* (págs. 70-90and 152-175).
- Núñez, M. (2005), *Ejido, Caña y Café. Política y cultura campesina en el centro de Veracruz*. Universidad Veracruzana, Instituto de Investigaciones Histórico Sociales. Xalapa, México.
- Oliveria, O.; et. al. (1988) *Grupos domésticos y reproducción cotidiana*. El Colegio de México. México.
- Oliveria, O. y Salles, V. (1988) *Acerca del estudio de los grupos domésticos: un enfoque sociodemográfico* (pp. 11-36). En *Grupos domésticos y reproducción cotidiana*. Comp. De Oliveira, O.; et. al. (1988). El Colegio de México. México.
- Oportunidades. (2013). *Oportunidades* . Recuperado el 1 de Noviembre de 2013, de Manual de oportunidades : http://www.oportunidades.gob.mx/Portal/wb/Web/manuales_de_procedimientos_para_la_operacion_del_p
- Pacehco, E., & Blanco, M. (1998). *Tres ejes de análisis en la incorporación de la perspectiva de género en los estudios sociodemográficos sobre el trabajo urbano en México*. Papeles de Población , 4 (15), 73-94.
- Pepin, M. y Rendón, T. (1988) *Reflexiones a partir de una investigación sobre grupos domésticos campesinos y sus estrategias de reproducción*. (pp. 107-125). En *Grupos domésticos y reproducción cotidiana*. Comp. De Oliveira, O; et. al. (1988). El Colegio de México. México.
- Procede. (s.f.). *manual del programa Procede*. Obtenido de Observatorio justicias: <http://www.observatoriojusticias.org/observatoriojusticias/pdf/manualdeprocede.pdf>
- Puig, A. F. (2010). *Jalapa y su región: poder, ganado, haciendas y plantaciones*. In A. F. Piug, *Configuraciones Regionales Mexicanas. un planteamiento antropológico* (pp. 225-348). Tuxtla Gutierrez, Chiapas: CEDESTAB, Gobierno del estado de Tabasco.

- Quensel, A. y Lerner, S. (1988) *El espacio familiar en la reproducción social: Grupos domésticos y grupos de interacción (algunas reflexiones a partir del estudio de la zona henequera)* (pp. 39-79). En *Grupos domésticos y reproducción cotidiana*. Comp. De Oliveira, O & et. al. (1988). El Colegio de México. México.
- Ramírez- Alujas, Á., & Dassen , N. (2014). *Vientos de cambio: EL avance de las políticas de gobierno abierto en América Latina y el Caribe*. Banco Interamericano de Desarrollo, Instituciones para el Desarrollo (IFD), División de Capacidad Institucional del Estado (ICS). Banco Interamericano de Desarrollo.
- Ramos, M. E. (2008). *La oposición al PROCEDA en Chiapas: un análisis regional* . *El Cotidiano* , 23 (147), 5-19.
- Restrepo , E., & Escobar, A. (2005). *Other Anthropologies and anthropology otherwise: Steps to a World Anthropologies Framework*. *Critique of anthropology* (25), 99.
- Robichaux, D. (2005) *Familia y parentesco en México y Mesoamérica. Unas miradas antropológicas*. Universidad Iberoamericana. México.
- Rojas Sanchez, I. (1985). *Mahuixtlán: Tenencia de la tierra y relaciones de trabajo en la zona de influencia de un ingenio azucarero*. Xalapa, Veracruz, Mexico: Universidad Veracruzana; I.I.E.S.E.S.
- Rosío, C. (1999a). *Extraconyugalidad femenina en la familia rural*. *Actas Latinoamericanas de Varsovia* . Polonia: Universidad de Varsovia .
- Rubin, G. (2013). *El tráfico de mujeres: notas sobre la "economía política" del sexo*. En M. Lamas, *El género la construcción cultural de la diferencia sexual*. México: PUEG, Universidad Nacional Autónoma de México.
- Scott, J. W. (2013). El género: una categoría útil para el análisis histórico. En M. Lamas, *EL género la construcción cultural de la diferencia sexual*. México: PUEG, Universidad Nacional Autónoma de México.
- Scott, J. W. (1997). *Feminism & History* . Oxford. New York: Oxford University Press.
- Scott, J. W. (2008). *Women's studies on the edge* . London and Durham : Duke University Press.

- Scott, J. W., Cangiano, M. C., & DuBois, L. (1993). *De mujer a género: teoría, interpretación y práctica feminista en las ciencias sociales*. Fundamentos de las ciencias del hombre , 92.
- Sacks, K. (1979). *Engels revisitado: Las mujeres, La organizacion de la produccion, y la propiedad privada*. En O. Harris, & K. Young , *Antropología y feminismo*. Barcelona: Anagrama .
- SAGARPA. (2014 Junio). *SAGARPA, Producción Nacional de la caña de Azúcar*. Retrieved 2014 йил Junio from SAGARPA: ww.siacon.sagarpa.gob.mx
- SEDESOL, Veracruz. (2014 Junio). *SEDESOL, Veracruz*. Retrieved 2014 Junio from SEDESOL: www.sedesol.gob.mx/es/SEDESOL/Veracruz
- Sherry, O. (1979). *¿es la mujer con respecto al hombre lo que la naturaleza con respecto a ala cultura?* En O. Harris , & K. Young, *Antropología y feminismo*. Barcelona : Anagrama.
- Sin Hambre. (2014 Junio). *Sin Hambre. Cruzada Nacional*. Retrieved 2014 Junio from Sin Hambre. Cruzada Nacional: sinhambre.gob.mx
- Sindicato de Tarabajadores de la industri Azucarera. (s.f.). *STIASRM*. Recuperado el 25 de 11 de 2013, de STIASRM: <http://www.stiasrm.org.mx>
- Spivak, G. C. (2003). *¿Puede hablar el sublaterno?* 30, 297/364.
- Stolcke, V. (1996). *Antropología del género. el cómo y el por qué de las mujeres*. En j. Prat, & A. Martínez , *Ensayos de Antropología Cultural. Homenaje a Claudio Esteva-Fabregat* (págs. 335-344). Barcelona: Ariel S.A.
- Strathern, M. (1987). *Producing difference: Connections and Disconnections in two New Guinea Higland Kinship Systems*. En J. F. Collier, & S. J. Yanagisako , *Gender and Kinship. Essays Toward a Unified Analysis* (págs. 271-300). California : Stanford University Press.
- Strathern, M. (1979). *Una perspectiva antropológica*. En O. Harris , & K. Young , *Antropologñia y feminismo*. Barcelona : Anagrama.
- Tsing, A. L., & Yanagisako, S. J. (1983). *Feminism and Kindship*. *Current Anthropology* , 24 (4), 511-516.

- Unión Nacional de Cañeros A.C.- CNPR. (19 de Septiembre de 2013). *Unión Nacional de Cañeros A.C.- CNPR*. Recuperado el 1 de Octubre de 2013, de Boletín de prensa SEP No. 19: <http://www.caneros.org.mx>
- Unión Nacional de Cañeros A.C.- CNPR. (20 de Septiembre de 2013). *Unión Nacional de Cañeros A.C.* Recuperado el 1 de Octubre de 2013, de Boletín de prensa No. 20: <http://www.caneros.org.mx>
- Urrutia, E. C. (2002). *Estudios sobre las mujeres y las relaciones de género en México: aportes desde diversas disciplinas*. México: Colegio de México.
- USDA, Sugar and Sweetener. (2014 Junio). *USDA*. Retrieved 2014 Junio from USDA: www.ers.usda.gov/topics/crops/sugar-sweeteners.aspx
- Vera, A. (2012). *Guajiros del siglo XXI*. Instituto Cubano de Investigación Cultural Juan Marinello, La Habana.
- Veracruz Secretaría de desarrollo Económico. (1 de 10 de 2013). *Secretaría de Desarrollo Económico*. Recuperado el 1 de 10 de 2013, de Veracruz, sede del primer Foro de Energías Renovables : <http://www.veracruz.gob.mx/desarrolloeconomico/noticia/veracruz-sede-del-primer-foro-de-energias-renovables/>
- Viveros Vigoya, M., & Zambrano, M. (2013). La diferencia: un concepto problemático para la antropología y el feminismo. En L. Arango Gaviria, & M. Viveros Vigoya , *El género: una categoría útil para las ciencias sociales* . Bogotá : Universidad Nacional de Colombia.
- Wallerstein, I & et. al. (1981) *Household Structures and Production Processes*, Review, Vol. 5, No. 3.
- Wolf, E. (1975), *Los campesinos*. Barcelona: Labor
- *Wikipedia*. (01 de 01 de 2013). Recuperado el 27 de 04 de 2013, de Wikipedia: [http://es.wikipedia.org/wiki/Coatepec_\(Veracruz\)](http://es.wikipedia.org/wiki/Coatepec_(Veracruz))
- Yanagisako, S., & Collier, J. (1987). *Geneder and Kindship. Essays Toward a Unifed Analysis*. . California: Standford University Press.